時報

中華民國十六年

十二月十四日星期三

舊曆丁卯年十一月廿一日

今日第三張　圖畫時報　閱者注意

今天三張售大洋三分

第八千四百號

公衆圖書館及私家藏書室中必不可少的智識之庫

THE NEW FORM ENCYCLOPAEDIA BRITANNICA 13th Edition

增訂十三版

大英百科全書

▣全書採用新式版本,裝成十六複册。(double volumes)十七年一月底運到一次交齊。

▣全書三萬三千頁,五十餘萬言。所收材料,凡四萬五千條,插圖與地圖一萬七千幅。爲本書撰稿之各科專家,共有二千五百人。

▣本書第十三版係最新增訂而成,較前版補充甚多。凡自一九一〇年至一九二六年間之新興事物,搜列無遺。

▣全書所含內容足當尋常書本五百册。而取材之廣博精確,新頴實用,則爲任何參考書籍所不及。

全部定價墨洋二百七十元

附贈木書架一座　外埠另加運費

特價九五折

預定時先繳一百元

交書時續繳一百五十六元五角

陽曆本月底截止訂購請速

商務印書館經售

鮑觀字醒賴表兄鑒

久疎魚帛時深盼念春間弟上一書亦未見賜覆李欵若叫迄無消息區區似不應煩兄精神然叨在至戚當不致置之君李欵有昧良請將前摺務必由到寄下再作道理是爲至要弟仍任奉一經路陶然里一四九號見報希即將原摺寄鄉花惠數行是盼特此布意　E兆林啟

1866

留心！賊

吾人恐盜賊之竊取財寶也：遂設門戶以防閑焉：置槍枝以警備焉：其防備盜賊之心：可謂至矣：抑豈知尚有無形之賊…！病魔！日伺人旁：欲竊取吾人之生命而去：諸君其亦知防之之法乎：如欲防止之：則：**永安堂虎標萬金油**。當早爲購備也：惟當此世風不古：人心日偸之際：彼投機射利：寡廉鮮恥之徒：又在在出其賊手段：賊心肝：以仿製藥品：暗刃殺人爲能事：故諸君如因防止無形之賊。而**購萬金油時：務須認明虎標**幸勿反爲害人賊：射利賊之賊計所害：是則吾希望諸君於購藥時：須千萬留心者也：

虎標永安堂警告

上海北四川路八十九號

電話北二七三六號

1832

上海華商紗布交易所股份有限公司繼續舉行第十二屆股東會公告

本所第十二屆股東會經本年七月三十一日舉行其時出席股東僉以本所賬略因交割或了結各月期之紗花交易尚未解決以致未能結束議決本屆賬略俟結算後繼續舉行股東會議茲各月期紗花交易之了結問題均已解決爰依本年七月三十一日出席股東會之議決案訂於本年十二月十八日（即舊曆十一月二十五日）下午二時在本所市場繼續舉行第十二屆股東會其會議議程仍爲報告賬略議決事項及選舉職員除仍照十六年六月底股東名簿重行分送通知書入場證議案議決票等件外特此公告務希各股東准時

駕臨是荷

1869

毋忘！

本會本月份開獎期照章於十五號（星期四）下午十二時半舉行凡儲戶尚未付欵者望從速於期前繳欵以保獎權有志儲蓄而尚未入會者亦望於期前入會共享鉅大利益再本月份**特獎已達二萬六千餘元頭二三四獎每種各有三十六個**此佈

（詳章函索即寄或請用電話通知本會即當派人前來接洽）

上海愛多亞路七號　電話中央七〇八一號

萬國儲蓄會啟

1860

上海有正書局

對聯中堂大廉價

本局所印各種名人中堂屏條數十種對聯百餘種精美絕倫久已有口皆碑客購之以作送禮及廳堂陳設之用最爲相宜茲因新年將屆爲酬答惠顧諸君雅意起見特舉行廉價一個半月單片一律照碼六折由陰歷冬月十五日起年底止機會難得欲購尚希從速又本局寶藏印泥選遲馳名向無折扣平時每兩售十六元十二元八元六元四元二元者亦一律減售六折外埠函購備有目錄函索即寄

國內記載

◉第五軍……昨日下午收復廣州

張發奎等復入廣州

繁盛街市被搶一空

大批難民狼狽逃港

李福林被狙擊未中

◎第五軍李福林部、元（十三）午已渡河、長堤一帶戰事甚烈、有千餘機工助第五軍、各路軍隊陸續抵省、（香港十三日下午十一時電）

○第五軍渡河後、已將共黨擊潰、四散逃竄、正在搜索餘黨、廣州秩序漸復、張發奎黃琪翔陳公博等復入廣州、（香港十三日下午十二時電）

◎文（十二）夕第五軍大舉反攻、赤軍得北江農軍二三千加入、截至元（十三）晨仍未得手、但各處火頭多熄、夜深三時、小市街又起火、幸不甚烈、旋熄滅、（香港十三日下午九時電）

◎第四軍部及西關第九區署、赤軍圍攻一晝夜、尚未攻入、門前高築砲壘、與赤軍相持、戰甚劇烈、（香港十三日下午九時電）

◎元（十三）日北路已有兵調回、新編第三師黃慕松一團、及第五軍潘枝一團、已由黃埔台山調回、在南石頭登陸、集中河南、定元（十三）日正午總攻、（香港十三日下午九時電）

◎薛岳部元（十三）晨返抵省河、（香港十三日下午九時電）

◎此次被刦最慘者、爲大新街珠石店、小市街十七甫金舖、十三行太平街西榮巷等處銀號、十八甫洋貨店、第七八甫報館、則爲印務工人佔據、被火則以大新街賣蔴街爲最烈、（香港十二日下午九時電）

○赤軍現仍分據各路口、截搜行人、錢物悉被刦奪、中鈔則撕毀、宣言先刦商店、後刦住戶、至今尚無安民佈告、（香港十三日下午九時電）

◎赤軍極仇視警察、兩日來已傷斃二百餘、若遇督察或偵緝、即殺害、（香港十三日下午九時電）

◎佛山輪元（十三）日午後三時抵港、載有逃難男女約二千人、情形極狼狽、多無行李、（香港十三日下午九時電）

◎各商店一律停止買賣、惟日用品仍有售賣、然因來源斷絕、價格奇昂、市民恐有饑荒之虞、（香港十三日下午九時電）

◎文（十二）夕全市電燈熄滅、惟沙面獨有、元（十三）日停給自來水、聞係謝嬰白運動反共工人罷工、以制赤軍、（香港十三日下午九時電）

◎元（十三）日晨李福林在海幢寺召集各軍官訓話完畢、回寓時、在門前被共黨狙擊兩鎗、未中、已捕獲一人、（香港十三日下午九時電）

◎張發奎黃琪翔現居河南第五軍部、李福林大發牢騷、謂諸君如欲共產、盍早通知、分我杯羹、張黃答以不知情、（香港十三日下午九時電）

◎沙面領事團、昨日警告李福林、謂廣州百萬生靈、全陷赤色恐怖中、請從速拯救、（香港十三日下午九時電）

◎赤軍以公安局爲總部、有四俄人在內辦事、所派傳單、用紅軍總指揮葉挺名義、又在永漢路第五區署設農工兵聯合會辦事處、東山俄領署爲大本營、人民委員會在此開議、（香港十三日下午九時電）

◎元（十三）晨港輪經黃埔、見軍校已懸紅旗、（香港十三日下午九時電）

◎保安隊約千人、退集石井、（香港十三日下午九時電）

◎據昨晚到港避難者談、廣州市內混亂已達極點、共產軍手携手溜彈、市內熱鬧之處、金銀・糧食・綢緞・首飾等舖、悉被搶掠一空、各報館被印刷工會佔領、各警察署中未被焚刦者、即被佔領作爲其策源地之本部、十一日以來、全市大罷工之命令已下、因此糧食品等無搬出者、紙幣價格跌至五折以下、物價非常昂騰、於路上見有穿長衫者、即目爲土豪劣紳、受身體檢查、所有物悉遭沒收云云、又十一日午後二時、在第一公園召集之農工兵代表會議、立時宣佈廣州蘇維埃之正式成立、委員中爲主席蘇兆徵、人民內務兼人民外務委員黃平、人民經濟委員何來、人民海陸軍委員張大雷、人民勞働委員周文雍、工農紅軍總司令舉葉挺担任之（按上項名單、已見昨日本報專電）（香港十三日東方電）

◎今（十三）晨二時爲止、英海軍無線電所接到消息、昨（十二）日正午、朱暉日一度奪回公安局、嗣忽又被共產軍奪去、朱暉日部重復退至河南、午後七時許、又圖作第二次之奪回、雙方爭戰不已、廣州全市似尚未全部奪回、（香港十三日東方電）

◎黃琪翔電　各報館轉全國民衆均鑒、共產暴徒、於眞（十一）晨四時許、勾集地痞流氓、乘我大軍西征、稱兵作亂、焚燒刦殺、殘酷實逾土匪強盜、本午調集大隊、將廣州暴徒完全撲滅、地方秩序、亦旋恢復、特此佈聞、黃琪翔元、（無線電）

◎傳言李福林朱暉日軍、本日將奪回廣州市、但據今日旁晚之確實消息、謂昨晚李福林軍向廣州攻擊、全部遭擊退、李福林軍無一兵得入廣州、又云廣州市面、珠江之沿岸已完全配列機關槍及大砲等、武器充實、勢力甚厚、故兩三日內決不能奪回、張發奎因此將召回在江門之薛岳軍、已乘軍艦急赴江門、據外人方面之消息、共產系農民軍約三千人、昨夜由北江抵廣州、共產系更佔優勢、（香港十三日東方電）

◎廣州已按俄政府制設立國民委員會、共委員之一、即海員公會首領、鮑羅廷前秘書長任陸軍委員、上流社會中人避難香港者絡繹不絕、昨日廣州無線電稱、外縣外人紛來香港、共產黨現仍握權、開槍縱火事、時有所聞、惟尙無排外之形跡、（香港十三日路透電）

◎共產軍入廣州後、雖經福軍一度反攻、然未得手、殺人放火之事、兩日來未曾稍斷、西關亦被侵入、惟河南尙在福軍手、勞農政府委員會設東山俄領署內、以公安局爲勞農軍大本營、又出版紅旗報痛詆國民黨、附近各縣、發生同樣騷擾、（香港十三日中央社電）

◎中國報紙載稱、人民委員會現設於東山之俄國領事館內、發刊一種機關報名曰「紅旗」、前公安局內設置農工紅軍總司令部、有俄人四名參加其內、市中對于反動派之檢查、女子共產黨員亦參加工作、聞其中有十七八歲之少女、亦一同從事於檢查欲圖避難之壯男家財云、（香港十三日東方電）

◎華人方面消息、一說昨晚李福林正在第五軍本部召集各將校訓話時、忽有共產系青年將校用手槍狙擊李福林、三發未命中、但確否未詳、（香港十三日東方電）

◎廣州可靠消息稱、共產黨首領已出示令殲滅地主、銷燬地契、沒收田產房屋、又稱廣州城秩序有不日恢復之望、英副領事昨乘英砲艦往救東山外人出險、計救回英人十一名、美人十五名、德人五十五名、均安抵沙面、該砲艦曾受北岸共產黨猛轟、幸無死傷、東山外僑未全離境、有英人及他國人約五六名、不肯同行、但迄今尙未聞共產黨擾及外人、此次廣州焚劫之禍、損失極巨、尙不能約略計其數額、（香港十三日路透電）

◎英船佛山號、今日載來廣州四鄉之外國教士四五十人、美人德人占多數、該船並載有難華人數千、（香港十三日路透電）

◎小巴黎人報評論廣州事變、謂少數赤黨在他處失敗、乃至廣州復仇、此變由俄國煽亂者數人及中國軍界徹底運動工會及赤黨而成、但廣州之燒劫殘殺、不能更改南方之命運、因軍備不足之共黨、雖望戰勝得富庶中等社會贊助之國民黨也、（香港十三日路透社）

◉國府會議
通令整飭綱紀

◎國府元（十三）日二十三次會議、到李烈鈞、張之江、譚延闓、蔣作賓、蔡元培、王伯羣、鈕永建、孫科、王寵惠、伍朝樞、宋淵源、譚延闓主席、議決（一）司法部呈請任命李昉魯師曾吳昱恒彭學浚高積 蕭偉梁仁傑涂景新張有樞署最高法院推事、邱珍康文展胡宏恩狄侃署檢察官、（二）外財兩部提議甌海關監督兼交涉員莊智煥另有任用、遺缺以何家駒接充、均照准、（南京十三日下午十時電）

◎國府元（十三）日通令整飭綱紀云、民國肇造、俶擾頻年、綱紀蕩然、羣倫少範、即我義師初起時、以軍閥猶張、方殫力於詰姦、亦緩籌於清本、今則完成統一、計日可待、根本之圖、端在趨向、風聲所樹、咸應率從、斷非渙散之心、能起衰頹之象、尤非補苴之術、可策長久之安、共矢精誠、羣相繫屬、國維不墜、黨義乃彰、效指臂於中樞、同車軌於海宇、整綱飭紀、黨務爲先、凡我國民、悉宜加勉、切切此令、（南京十三日中央社電）

◎軍委會元（十三）日會議應付粵變計畫、（南京十二日下午七時電）

◎皖省政府蒸（十日）日通令、奉命討伐張黃、（南京十三日中央社電）

◎江蘇煙酒事務總局委朱光兆爲徐州分局長、（南京十三日中央社電）

◎中央日報定來年元旦在京出版、（南京十三日中央社電）

◎贛州各界請國府撤消贛省政府加徵丁漕、（南京十三日中央社電）

◉方高各軍加入北伐

◎方振武高桂滋各軍、均加入北伐、（南京十三日下午十時電）

◎孫良城部眞（十一）日在利國驛車站截獲敵軍彈藥一列車、戰利品甚多、（南京十三日下午十時電）

◎晉閻文（十二）日電稱、反攻獲勝、在井陘石家莊擊潰敵袁振青部、刻正聯合馮軍猛進、（南京十三日中央社電）

◎何應欽電軍委會、詳陳聯合馮閻各軍肅清奉魯逆軍計劃、（南京十三日中央社電）

◎魯張眞（十一）日在兗州斬決在徐敗退旅長以下軍官五人、（南京十三日中央社電）

◉奉魯軍訊
韓麟春回奉

◎濟甯直魯軍布置新防線、近數日無戰事、褚玉璞仍在濟甯、日落後即閉城、（北京十三日下午四時電）

◎奉軍在涿州城外添設砲位、準備攻城、（北京十三日下午四時電）

◎平型關戰事、雙方相持、奉方因後援未至、不敢分配、未取攻勢、晉方亦暫取守勢、（北京十三日下午九時電）

◎津浦隴海連日均有激戰、（北京十三日下午六時電）

◎韓麟春今午回奉、（北京十三日下午六時電）

◎韓麟春元（十三）晚六時半過津赴奉、（天津十三日下午六時電）

◎元（十三）日晨潘復回京、（天津十三日下午六時電）

◎二十五師輜重營長方照新赴彰德、（天津十三日下午六時電）

◉唐部將領表示服從

◎駐岳州唐部撤退、和平代表曹伯文余湘三分向武漢軍事當局、述何健等服從誠意、請西征軍暫勿入湘、聞當局答以淮軍非專討唐部、爲由湘赴粵云、（漢口十二日下午三時電）

◎湘第八第卅十五第卅十六各軍電國府、表示服從中央、即日全部移師北伐、以示誠意、並請政府改組省政府、接收財政機關、（南京十三日中央社電）

◉接收中之鄂省政府

◎湘鄂政委會決文（十二）日派李大年等四人、接收省政府、向嵩等五人、接收民政廳、朱暉等五人、接收建設廳、耿季等五人、接收教育廳、趙惕生等五人、接收農工廳、邱鵬等四人接收財政廳、（漢口十二日下午三時電）

◎鄂省政府及各廳、因文件尚未結束、文（十二）日未移交、政委會限令元（十三）日移交、（漢口十三日國聞社電）

◎國府元（十三）電程潛、改組鄂省政府、由湘鄂臨時政務委員會接收、以歸統一、（南京十三日中央社電）

◎財部派黃肇基爲漢口中央銀行行長、該行保管員須請命後再移交、（漢口十二日下午三時電）

◎整理黨委會派出 各級黨部 商民婦女協會整理委員、又電甯反對嚴重爲鄂省政府主席、（漢口十二日下午三時電）

◎國府文（十二）日電令湘鄂臨時政委會、本黨精神、處理政事、對鄂省黨政人選、須嚴厲審察、毋令共黨冒牌活動、（南京十三日中央社電）

◉黃安共黨已擊退

◎黃安共黨、經任應岐軍圍攻、入城巷戰、共黨敗向北竄、死傷千五六百人、（漢口十二日上午十一時電）

◉唐蟒由漢來滬

◎第四路副總指揮第一縱隊司令唐蟒辭職、眞（十一）日赴滬養病、（漢口十二日國聞社電）

◎此間盛傳第七軍行將東下、再由海道赴汕頭、討伐廣東、以胡宗鐸軍任武漢守備之責、（漢口十二日電通電）

◉閩省軍訊

◎元（十三）日林壽國自泉抵廈、寓新南旅社、聞此來爲商泉屬防務、（廈門十三日下午十時電）

◎高義部李棠樹率七八百人入華封、何往未悉、（廈門十三日下午十時電）

◎陳國輝仍在漳平、（廈門十三日下午十時電）

◎方聲濤將回閩任事、（廈門十三日下午十時電）

◎陳銘樞之主力軍、目下駐在上杭峰市方面、而其前師則已抵汕頭、並將獨立第一旅之陳國輝部編入第十一軍、令其分駐大埔黃岡、其餘第二十四師及第七十團均紛紛向廣東出動、（汕頭十一日電通電）

◉潯漢近訊

◎九江太古碼頭、因中國苦工與英國水兵衝突、工人尙在繼續罷工、十一日有華人在碼頭散發排英傳單、英領事館衛兵前往干涉、幾起衝突、後由中國軍隊諭令華人解散、惟英領事已向交涉員提出抗議、（九江十一日電通電）

◎漢口泰安紗廠、已照豫定、從本日起開工、工人狀態雖極緊張、然尙良好、（漢口十二日電通電）

◉北京彙聞

◎軍警聯合處議決通令駐京各軍、以後不得隨便捕人、須按法律手續、並嚴禁軍人強用直省鈔票、（北京十三日下午九時電）

◎財部因錄事劉贊澳借薪未遂、痰湧而亡、文（十二）日補發錄事薪、（北京十三日下午四時電）

◎軍事部自發表取締栽贓私刑令後、現該部接訴冤狀高可盈尺、皆呈控誣陷之某某機關、（北京十三日下午四時電）

◎元（十三）日閣議、派沈瑞麟莫德惠會同財部商核奢侈稅事、（北京十三日下午六時電）

◎北京總商會電請張學良韓麟春設法收回奢侈稅成命、使商民得苟延殘喘、（北京十三日下午九時電）

◎元（十三）日閣議、對奢侈稅決不取消、惟範圍及實行期可商量、着內務農工會同財部改訂呈核、元（十三）晨荷使訪王蔭泰、談奢侈稅勿征及外商、（北京十三日國聞社電）

◎古巴明年三月開移民會議、函邀中國列席、（北京十三日國聞社電）

◉北京公債市況

◎今（十三）日公債市、前場九六開盤一七零五、收盤一七三五、七長現貨六二三、期貨六三、太銷、後場九六開盤一七二五、收盤一七四、成交一百二十餘萬、七長現貨六二十六、本月期貨六二九、（北京十三日下午六時電）

◉國府第十一次紀念週
▲譚蔡報告滬會情形

國民政府於十二月十二日上午十時、在本府大禮堂舉行第十一次總理紀念週、李烈鈞主席、報告謂上次紀念週、關於軍事黨務情形、曾略有報告、今天特介紹一位西北國民革命軍名將張之江同志、與諸位晤面、一方可藉茲機會、聆張同志之名論、一方可表現諸同志之歡迎意思、（以下報告西北軍歷史、從略）次張之江報告西北軍過去現在之工作後、譚延闓適由滬返寧、即出席報告謂、上海預備會議、爲本黨安危關係、故各委員多數前往列席、就深許久、因黨內有許多意見不合、無可諱言、廣東來的同志、不願在南京開會、我們不得不有一種具體的商量、現已互有諒解、最大問題、卽爲廣東事件、大家認爲共產黨關係、不肯放鬆、廣東同志、謂爲反對特委會、非共產黨、即有共產黨關係、亦要在四次會議解決、此主張不同之點、能否不致牽涉大局而發生破裂、尙難斷定、蔣同志已被推爲總司令、一方爲保障廣東同志來南京開會時之安全、免生許多疑慮、一方因須乘軍事順利機會、迅速前進、何應欽總指揮電催後方軍隊趕速輸送、已電陳調元同志督飭所部兼程馳往、如此則可以統一事權、所需軍費、籌措非常困難、孫哲生部長雖因會議在滬、但仍竭力維持、要求於黨有濟、次蔡元培報告謂、廣東問題、譚主席已經說過、還回汪蔣合作、監察委員欲提出檢舉汪精衛陳公博顧孟餘三人、與粵變有關、不能列席四次會議、因報紙發表、彼方一面發電相讓張黃、一面宣佈監察委員、尙未至開會時期、不能檢舉、以爲抵制、兩方不相親愛、已不啻公開、廣東方面、家人相爭、可能容忍、共產黨是絕對不能相容的、至於蔣同志再任總司令原因、汪陳顧等希望保障安全、汪氏因被檢舉之故、預備不出席而引退、已見報載、不再贅述、至於特別委員會問題、雖認爲需要時期已過、但執行監察委員是否全能負責、須澈底研究、

◉日本借美債近聞
美國有決定拒絕訊　（鮑振青）

日本政府努力向國外發展、其唯一目標、則在滿洲蒙古、歷任內閣、無不注意於此、尤以現在田中內閣爲甚、先有東方會議之招集、籌具體計劃、繼有旅順會議之招集、議實行方法、邇者乘我國內戰方殷、遂積極進行、所謂滿蒙會議、不經北京外交部而直接與張作霖楊宇霆兩人交涉、並嚴守秘密、不爲外人知悉、恐受反響、其用心之陰險、誠非常也、當此數月中、國人對於滿蒙會議料奉張難免被其屈服、國人無不爲滿蒙危、蓋以張因立場關係、更有野心物者極力迫促、交涉趨勢、可想而知、不料奉張之智囊楊宇霆、突於十一月二十九日、招待歐美記者、發表滿蒙交涉及日借美款經過情形、世人無不愕然、日人則大爲憤恨、將發生失言交涉、而日本向美借款、則因施肇基公使及南方駐美代表從中阻止、亦生頓挫、所謂向美借款、乃山本滿鐵社長與美國摩根公司代表剌門氏接洽、借款三千萬美金、興築滿蒙五大鐵路及其他事業、美國金融富足、借款交易、利息又低、山本決定後、向井上日本銀行總裁商洽、復經閣議通過、一切手續、借債條件、亦已草就、於是在美大事宣傳、謂日人經營南滿、成績非常之佳、輸入美國資本、興發滿蒙事業、其收穫結果、當然樂觀云云、美國人民、動於日本之宣傳、借款行將成立、楊宇霆見事機急迫、遂密電駐美公使施肇基、命其向美國務卿抗議、同時北京總商會、亦去電美國朝野、極力反對、同時國民政府亦去電駐美代表李貽廷氏、命其向美政府阻止、美國朝野以及輿論界、見華人態度激昂、恐發生反感、遂有中止供給借款之訊、美國拒絕借債、日本當局者驚愕不已、急籌善後、蓋此不獨滿鐵公司面目攸關、抑日本對滿蒙政策之波折也、故日本當局、對於此事、尙嚴守秘密、一說滿鐵向美借款如不成、則將向歐洲某國借債云、

◉江淮軍訊

清江通信、交通界訊、國軍追敵、運河方面、第六軍第十七師文鴻恩部、及第二十六軍第二師張驥之一部、佔領窰灣、向三汊河進發、海州方面、獨立師李明揚部、及曹萬順部之杜起雲師、佔領新安鎮、向海州進發、

駐紮清江積善堂之二十六軍二師一團團部、及張公祠之教導團特務營、駐紮綱武學校之二師二團一營、縣立中學之二團三營、及堤工所之二師六團三營、藥師庵之二師砲兵團一營、奉張師長令、均於八九兩日、離淮向泗陽宿遷進發、

二十六軍第一師第三團全部、奉陳軍長令、由泗陽調拔來淮、當則淮屬各縣土匪、團部設第六師範、一營駐成志中學、二營營部設積善堂、六連駐江西會館、七連駐耶穌堂、八連駐濟生會、三團三營營部、設宛紹會館、士兵駐同仁典、機關槍連駐四工場、迫擊砲營駐豐濟倉、（十二月十日）

國軍廿六軍政治訓練處主任蔣肇周、副官應洪、以前此俘虜五千四百餘人、由清江押運南下、沿途經過淮陰●淮安●寶應●高郵●江都●丹徒等縣、分由各地供給米麵小菜、深恐流弊叢生、特將給養確數、電告各縣、倘有押解官員、浮收舞弊、准即呈報嚴辦、以昭核實、

二十六軍第一師第三團長王杲南、奉命督率所部、担任江淮後方防務、王團長備置就緒、特函各機關官廳、關照合作、並附述各營駐紮地點、以便周知、（十二月十一日）

◉汕頭附近鐵路被毀
自來水喉鑿壞電線割斷
旋即完全修復

汕訊、三日晚、距汕十里許、有月浦鄉對面西隴埔地方、該處爲潮汕鐵路來汕經過之地、有匪徒多人、將該車道鐵軌挖去八條、約有十餘丈、同時巢站亦被挖去鐵軌八條、聞是夜有匪七八十人、手執長槍短槍將、該站內傢私器具、概行劫去、又擄去站長張秉賢、迨四日晨、張乘間脫險逃回、又聞華美站水棚、被匪放火焚燒、四日東路軍總指揮部聞悉、以車道關係交通、特派兵到汕車站駐紮保護、同時西隴埔地方、自來水喉「本市所飲自來水、其水龍頭吸水總機關、係在菴埠大鑑鄉、其水喉透水來汕必從月浦西隴經過、」亦被匪多人鑿破三處、每處鐵筒、被鑿破大孔、長尺餘、闊五六寸、其甚者用泥沙及稻草塞入筒內、最是妨碍水之進行、據水池工人所言、從前匪徒猖獗時、官廳派兵到大鑑水池保護、故水喉不致被破壞、擬請公司轉請官廳派兵入庵埠駐紮保護、又聞是晚潮汕鐵路電話線、政府電線、均被割斷、其電線桿亦被匪鋸爲兩段、故月浦前後地方、一切交通、完全斷絕、四日潮汕火車、已照常交通、本市自來水、經已修復、照常放水云、

◉皖北各縣之匪患
▲擄人劫貨層出不窮
▲四縣紳富被勒養匪

合肥通訊、合肥西鄉高劉集、華佗廟、洛神廟、孔姓圩、三十崗等處、股匪猖獗、連日被綁去數十人之多、合肥三孝口宏沂與茶號朱姓小東亦被綁、宜賓樓茶房敗張數百元被劫、六安商號店友、亦被綁去數名、又將三十崗燒去二十餘家、鄉間富戶、多往城避難、四十軍獨立團長呂學書、特派兩連下鄉痛剿、該匪乃向南面逃、經華子崗、又將劉長賢之子綁去、並揚言至三河、綁富戶任以成家票、獨立團現正在追剿中、至北門外紳商、因恐股匪復來搶綁、已向羅集、請聘紅槍會六十餘名、在大崗設香堂、以備抵禦、三十三軍二師留守部隊、亦於六日早、遷駐北門外、以便衛民剿匪、

合肥、定遠、滁縣、全椒、四縣交界之廣興集、小馬廠、周崗、劉小圩等處、有股匪約二千人、槍械齊全、近日該股匪因富戶遷避一空、票無可綁、散、乃由匪首丁國蘭、向滁縣著名士紳李國輝接洽、大意謂本人所部、並非股匪、均係潰兵游勇、聚集而成、因飢寒交迫、不得已而出此下策、如四縣毗連各鄉鎮富戶、能攤派餉糈、不獨不綁票散票、且可如鄉團、保衛鄉民、現李已邀四縣毗連富戶討論、聞已決定、將該股分爲四股、各擔供給一股餉糈、抽餉辦法、有田一石、（即四畝）月捐洋兩元、照此類推、不日即將實行、該股並要求富戶、各呈官廳、說明並非股匪、前晚北門外熊店、突來土匪數十名、沿門搜搶一空、復行綁去男女（係姓）各一名、牽去耕牛十餘條、驢兩頭、索二千元回贖、經獨立五師留守部隊、跟蹤追勦、奪獲盜匪三人、於四日下午解回拘押、

◉青島大鬧煤荒
▲因煤商罷運

國聞社青島通信云、青島之燃料、向由博山淄川坊子南流黃旗堡各地煤礦供給、日前膠濟沿線之煤商、因拒納特捐、相約罷市、自本月一日起、各站煤車、無一來者、時值嚴冬、天氣驟寒、身居北方者、若不燃火爐、實不足以禦寒、而本埠各煤商、復以奇貨可居、在此間大漲其價、普通塊煤、每噸售洋二十三元、且市內存貨無多、若長此罷運、將來本埠燃料、必有缺乏之虞、因此各商民居戶、均以燃料無着、大起恐慌、交通方面、來往船隻缺乏燃料、亦多感不便、日前膠路局長趙藍田、特派車務處長馬廷燮、前往各站調查眞相、並勸導各煤商早日復業、此行不知能否見效果也、

◉要聞簡報

◎財政部令江海關監督何家駒、轉行稅務司、將印花暫行條例切實遵行、並將辦理情形呈報、

南京

◎南京特別市公安局於十二日午後開區黨部成立大會、舉邱公權●吳琪●皮震●戴佛●潘祖康爲執行委員、楊卓忠●文宇爲候補●孫伯文●張世毅爲監察委員、周釗安爲候補、

◎會計師奚玉書●黃士濤●江萬平●呈請覆驗證、已經核准、

◎獨立第四師張貞部、奉令今（十二）日全部渡江、加入北伐、

◎江甯縣警備隊、前日在仙鶴門剿匪、傷警兵一名、隨即電呈戒嚴司令部、派隊往剿、捕獲十餘人、帶入城內訊辦、

◎第十二軍長任應岐電軍委會、黃安麻城共匪、經派導師李旅剿滅、現加入北伐之第三混成旅、先頭部隊已抵阜陽、

◎二十六軍攻克宿遷時、俘虜杜鳳舉部旅長二人、兵士千餘名、派俘虜教導隊長劉大鵬押解赴滬、交錢大鈞部收編、

杭州

◎浙省佃農減租問題、因各縣地方情形不同、糾紛甚多、紹興已發現佃農田主衝突、省政府除提案重行討論外、已令紹縣政府會同紹縣黨部遵照本政府省黨部擬訂條例、妥治具復、

◎民政廳長朱家驊主張考試縣長、業於十七年三月舉行、其辦法與前訂考試任用人員條例、較爲廣義、凡有政治上眞實學問經驗者、均可與試、

◎省黨部杭縣黨部、今日分別電促蔣介石早日復職合各縣區黨部、一致主張、

◎各廳處職員向省政府呈請補發十一月份欠薪五成、并將十二月份薪金、按期發給、

◎民政廳令各縣長暨所長、非有緊急要公、祇准電呈請示、不得擅離縣防、有飭恪守、

◎省黨部通令、凡民衆團體之組織或結束時、非經該管縣黨部之認可備案審查後、概須澈究、又令、凡共產嫌疑犯通由特種法庭受理、未經判決以前、各方概不得濟請、以昭愼重、

◎軍事廳令台屬剿匪指揮省防軍第五團長林顯揚、查拏匪徒李開慶等、歸案訊辦、

◎財政廳以永康認購二五庫劵、由王紀五包辦、有營私舞弊情事、特令仰永康縣長查辦具報、

蕪湖

◎三十七軍長陳調元、本（十一）日上午、由安慶乘陸大輪過蕪赴甯、聞係接洽北伐期中餉需問題、

◎三十三軍之張克瑤部、有奉令抽調一師來蕪駐防說、

◎三十七軍砲兵第一團第三營、前留駐南京、本（十一）日已開拔回蕪、

◎處置第十軍問題、雙方已在接洽中、頃據軍界消息、王天錫等、已有稱病辭職訊、

◎總商會今（十二）日下午二時、開各商幫聯席會議、除通過對於滬商會五項重要提案外、另備提案兩條、㈠二五稅在未裁厘以前實行、並征及土稅事、㈡店員應屬於商人、改店員工會爲店員公會、

◎禁煙總局稽查員、在南岸五里亭警查煙土、在蕭某等二人身上、搜出盒子砲三桿、子彈三十餘顆、已送公安局訊辦、

◎皖省政府訓令縣公署、以寧蕪交通、至關重要、飭即動工興修由蕪至寧之官路、

公電

◎飛與二十六軍副官處電　各報館鑒、敝軍上次攻克宿遷、所獲俘虜、本軍長諭派政訓處主任蔣肇周、率兵分批押解晉京、聽候軍委會發落、旋奉何總指揮電令、俘虜抵鎮江後、應交總部轉解汕頭、送第三十二軍補充等因、業於齊日交妥、乃近閱上海魚陽各日報載稱、是項俘虜、經送杭州收容、殊與事實不符、想係傳聞之誤、此應聲明者一、再押解俘虜、逐日給養、非常困難、事前原經電令沿途各縣鎮機關、與以協助、茲據蔣主任來電稱、所領各縣鎮俘虜給養數目、計路日領淮陰晚餐大餅約二千斤、東日領淮安大餅五千八百十三斤、菜五百斤、冬日領寶應大餅五千二百斤、江日領界首米十石五斗、大餅一千二百斤、菜一百三十斤、支日領高郵大餅五千斤、菜二百斤、同日領邵伯大餅三千五百斤、魚日領揚州大餅三千五百斤、虞日領鎮江大餅三千六百斤、菜十斤、除淮陰因時怱促、未給收據外、餘均照給等語、查敝軍在淮揚一帶作戰、向不取地方絲毫供應、此次押解俘虜南下、事實上須早行晚宿、又無大批炊爨器具、沿途給養、自不能不有賴於地方與一般軍隊取給地方供應者有別、誠恐遠道傳聞失實、或發生承辦員兵舞弊情事、用將數目公佈、敢乞亮察爲荷、國民革命軍第二十六軍副官處文、

上下千秋

◉水落石出　騁陸投稿

意氣之爭最足敗事。然亦有未可深責者。時事變幻。惝恍迷離。觀者如隔雲霧。見仁見智。各得片面。因而發片面之言論。作片面之主張。必待事實。與以證明。然後水落石出。則所謂意氣之爭者。固各有其是非。未可深責也。廣州事變。幾爲此次預備會議之焦點。電訊傳來。一變之後。乃復有驚人之再變。於是事實遂一一漸次呈露。水落石出爲期不遠矣。

地方消息

蘇州

◎投函詐欵拘獲嫌疑　蘇州觀前街華協成水菓店主華𢈢康、前(十一)日下午接得匪徒嚇詐信一封、索借洋一千元、或五百元、至少三百元、並囑送投王廢基宮門口之箱子內、華閱悉後、當將原函呈請該管南區署長查究核辦、署長當令南二區吳派官警王廣基匪徒取欵地點、嚴密守候、於昨(十二)晚拘獲嫌疑人衞順生趙長壽二名、當令移送公安局訊究、

◎護龍街大火後調查　蘇州護龍街業經焚燬于將坊西口尤姓鞋家前晚失愼、事後調查、計焚去尤宅上下樓房八間、披廂一間、並振德堂全所、開老陸稿薦上下樓房四間、協昌煙紙店上下樓房四間、振新衣店上下樓房兩間、松年祥壽器店上下樓房八間、方慶發荳腐店上下樓房六間、振昌南貨店上下樓房四間、第一珍紙紮店上下樓房兩間、李永和麵店上下樓房四間、呂德興白鐵店上下樓房四間、瑞昌香燭店上下樓六間、鼎隆紙店上下樓十二間、共計十二家、房屋六十四間一披廂、

◎冒兵運搶煙押令遊街　駐蘇第一軍教導團、昨(十二)據吳縣縣公安局保安隊解冒充該團學兵、私運搶煙之陳雄一名、並圖記及車站放行條等物、李團長立派張副官率帶號兵四名及衞兵六名、攜帶快槍手槍盒子砲、將陳犯雙手反縛、頭戴高白紙帽、上書冒充教導團學兵私運香煙犯陳雄等字、於下午一時許、由團部出發遊行、至馬路及火車站一帶、沿途吹號洋洋、觀者甚衆、返團後、備文移解市公安局嚴辦、

◎一再接收黨部未成　吳縣縣黨部臨時執行委員會、前奉省黨部令、接收吳縣縣黨部特別委員會、因特委會抗不延交、特請示省黨部、當由民政廳指令縣政府及公安局、協助接收、故臨時委員會、昨日(十二)下午三時、每部幹事一人、會同公安局督察員等、又到吳本巷該黨部接收、但該黨部除守衞之門崗及茶役外、闃無一人、因此未能接收、今晨十一時許再往、該會常務委員仍不在部內、故定下午前往接收、

◎開釋共黨嫌疑人三名　前經縣公安局派駐唯亭保安隊拿獲之共黨嫌疑犯陸誠言(即沈景華)已於前日交保釋放、押在市公安局之共黨嫌疑犯李次白李松高兄弟二人、因無犯罪確證、昨(十三)日經由民政廳電令市公安局將其一併開釋、股局長乃於下午一時許、諭令准予恢復自由、

錫

◎縣政府會議帶徵忙漕　縣長俞仲還、近以地方行政經費虧短、特於昨(十二)日下午、召集各機關團體開會、俞縣長主席、報告開會宗旨、略謂民國十三年全縣地方預算、未經成立、現在行政費、尙屬依照十二年預算、因此支絀甚鉅、本年地方改革以後、新增法定機關團體經費、大多無着、爲特召集會議、請發表意見、以資補救、次由吳財科長陳述、俞縣長自八月一日接任以後、一切行政費、支絀約有兩萬左右、而縣黨部農民協會等、所定預算、核之原有經費、相差懸殊、此外更有總工會婦女協會等團體、請撥補助費者、絡繹而來、實難應付、最近由財廳核准、於加徵冬漕項下、留撥五角、作爲地方補助費、原定即以此欵平均支配、乃此次組織清鄉游擊隊、呈請加徵冬漕三角、撥充經費一案、已遭財廳駁斥、惟有將五角補助費之內、改一項、移撥游擊隊經費、因此支絀之欵、及新增各機關團體應需經費、仍歸無着、因查本年九月間、亦以地方經費虧短甚鉅、曾經呈請財廳、擬在冬漕角下、帶徵每石兩角、上下忙銀每兩帶徵一角、續以彌補此項虧短之欵、旋奉財廳指令、飭即召集地方機關團體會議通過、始准實行、因此今日邀請諸君開會、對於帶徵忙漕彌補支絀之欵、及新增機關團體經費、是否同意、討論良久、對於加徵一案、均無反對、定今日(十三)下午二時、仍在縣政府續開會議決、

◎建設通江馬路之進行　江蘇民政廳長茅祖權、前在各縣考察吏治時、曾極力提倡建築宜常泰澄錫五縣通江馬路、並主張確定以各縣歷年積欠畜賦、爲築路經費、自經此項計畫發表以後、各縣建設局長、業已聯合籌商、共謀積極進行、武進縣建設局莊局長、近特起草五縣建設局長呈文、郵送各縣徵求同意、會銜加印、分呈民政廳建設廳、請求備案、以期尅日進行、無錫縣建設局姚局長接奉後、業已蓋印加函、寄往江陰、請即轉寄泰興、逕呈省廳查核辦理、姚局長並主張增闢江陰至常州及靖泰線、以資聯絡、可使全路成一半圓形、使大江南北之工商業、得藉交通之力、日益發達、

◎改委市鄉行政局長　本邑十六市鄉行政局長、業經俞縣長正式發表、分別委任、並已開過聯席會議一次、惟天下市華國均、青城市薛葆沅、開原鄉吳士枚、開化鄉陸受鼇奉委後、均未就職、先後向縣政府提出辭呈、昨由俞縣長改委榮鄂生繼任開原鄉行政局長、薛景渲繼任青城市行政局長、對於天下市華國均、開化鄉陸受鼇兩令勿再固辭、

常州

◎縣校聯合會開會　縣校聯合會於十二日上午十時、在敎堅壇二公開第二十九次常會、議決(一)以後縣校不得駐紮軍隊、由理事學校具文軍委會、並分呈教育局轉呈第四中山大學、分行制止(二)自十七年一月十二日散放寒假、二月四日開學(三)將本年縣聯會餘欵、暫時保存、留待明年補貼、縣公立各校出外參觀之用、(四)縣校學生轉學、由各校斟酌辦理、(五)以後十二月一月兩月欠欵、應請敎育局於寒假前發清、由各校推代表同赴該局請示辦法、

◎省農民協會派員來常　省農民協會派調查部劉振羣、於十二日來常、即赴縣農協會考詢經濟狀況、及成立各村農民協會經過情形、聞劉尙須赴無錫江陰等縣視察、

◎貧兒院請欵已許　東下塘貧兒院組成以後、經費毫無、前曾呈請教育局撥發國庫加價資助、茲聞此事現經當局考量允許、

松江

◎電請徵煤油存貨稅　松江煤油商同業、因徵收煤油存貨稅事、昨(十二)日午後、假座縣商會開會討論、由恒升字等二十餘店、杜仲呂主席、咸以煤油徵收特稅、當然無反對之理、惟徵收存貨稅、恐起糾紛、結果電請當局撤銷檢查煤油存貨徵稅、

金山

◎初中游藝會籌費　本縣今秋成立初中、學生數頗形發達、惟苦於經費支絀、設備未能周全、校長馮君對於圖書館及儀器、擬先設法添辦、本月九日起、假座該鎮公共演講廳、舉行游藝大會三日、籌籌圖書儀器經費、泥上嘗益社曲藝部張廷柱諸君、暨精武體育會盛君年諸君、上海復大獨脚戲名家吳鴻綬君、琵琶專家步飛君、以及松州各學校、上海明星影片公司、俱熱誠參加、

崑山

◎徵收陸陳小猪捐被駁不准　崑山縣縣長吳相融、敎育局長邵汝幹、前呈第四中山大學、以教育經費不敷、查民間買賣陸陳、向有佣金進出各一角、買賣小猪、向有佣金每頭二三角不等、擬各抽收若干、充教育經費、由行家認繳、至經濟捐鄰縣已有舉辦、亦擬仿行、將來即以此欵充加俸之用、當經第四中大轉咨財政廳鑒核備案、財廳以近來各縣擅抽雜捐、引起商民反響、如溧陽儀徵等處、均已發生罷市風潮、今崑山縣又議徵收陸陳等捐、以充教育經費、除經濟捐一項、據稱鄰縣已有舉辦、應即由縣呈查舊案另呈、再行核准酌辦外、其陸陳小猪等貨、如係土產土銷、關係當地民食、例不輸捐、關於外來及出運者、均須完納貨物稅、未便再議抽捐、以紓民力、且本年漕米加征項下、已有留縣五角一致、依照最近議決支配方法、教育可得三成、自應由縣通盤支配、以維教育、所請征收各項、應即毋庸置議、除咨復第四中大外、並訓令崑山縣長遵照、

溧水

◎不准抽收苛細雜捐　溧水縣縣長呈財政廳、以整頓舖房及議抽人力車暨驢馬驢等捐、充公安局費、彌補當率財廳訓令云、呈及章程均悉、查整頓舖房捐、彌補警費、辦理得宜、自無不可、至人力車及驢馬驢等雜捐、均屬苛細、且係苦力工作、與窮民生計有礙、應予免除、以符黨義、

東台

◎教育界之改組　東臺縣教育局自夏季改組以後、謬學時局影響、停頓數月、新任局長徐容、遲至十月底乃克就職任事、縣督學一職、已由第四中山大學委任戈紹甲充任、徐局長戈督學定本月十七日舉行宣誓典禮、所有此次各區教育委員中小學校長、均係新聘合格人員充任、

◎民衆團體聯席會議　七日上午開第一次各民衆團體聯席會議、到會代表縣黨部王叔惠、總工會戴禮悌、縣商協會萬達觀、縣農協會王受命、議決本會定名東台縣黨部及農工商三民衆團體聯席會、會址暫假縣黨部、又議決案、(一)各民衆團體經費、(一)反對西山派把持黨政之通電、(一)整理地方財政、(一)防範土豪劣紳腐惡份子混入市鄉行政各機關、(一)東台漁業事務稽徵局非法私訂苛捐、備文揚州分局請予即日嚴辦、(一)反對禁煙局、通函各縣一致向中央請求撤銷、(一)切實援助並解除民衆痛苦、

揚州

◎縣黨部執委會開始工作　江都縣黨部臨時執行委員會、昨(十一)日接收特別委員會、今(十二)日正式開始工作、並悉該執委會、已於第一次臨時談話會推選王兆俊爲常務委員、並勸爲組織部長、曹起滑爲宣傳部長、唐啟賢爲農工商運動委員會主任、

◎傅團長視察防務　廿六軍步兵第七團團長傅伯龍、於十日由揚起程、視察江淮一帶防務、所有團長兼軍警聯合辦事處職務、由第二營長尙斌代行、

◎內河通揚班恢復　內河大達公司獨家經營之通揚班、昨日(十二)恢復、其中由秦州至鹽城之泰鹽班、因與新創之大生公司競爭、一再減價、已至每票一百文、大生爲二角、二百八十里僅費一百文、可謂當今極賤之船價、

寗波

◎指導員辭職另委接充　寗波市黨部指導員陶秉珍、於寗波清黨最盛之時返蕭山原籍、因未向市部請假、致甬埠諸同志紛紛起、陶聞訊後、即電省辭職、經省黨部議決指導員一職、委由任市黨部常務胡時俊接充、所遺執行委員一職、由徐聯笙接充、徐胡兩人、皆係本埠甬紹段路局職員、擬日內就職、

◎黃古林署員調甬　鄞縣黃古林警察署署員盧可珍、調任本城一區三分署署員、遺缺由省政府另委羅凡象接充、羅已於昨日(十一)上午抵甬、前往接任、盧署員亦定今日(十二)上午九時、到三分署視事、

◎鎮元泰洋廣貨店倒閉　城內廿條橋四明日報隔壁、鎮元泰洋廣貨店、十日突然倒閉、經理范純卿、理錢書開、帳房陳良甫毛振法等、事先潛逃無蹤、該店係前月二十四日新開、尙未及一月、即行倒閉、虧欠各上行有一萬餘元之鉅、各債權人會開一度之會議、決以報通緝、如緝獲經理范某、賞三百元、協理二百元、帳房二百元、並宗追查現貨存底、拍賣公攤、

◎捕究江北著名流氓　寗波江北流氓吳阿康、黨羽甚多、去歲市事當局下令嚴緝後、吳乃逃匿、不何寗波者已一年、繼之而起者、爲其徒馬嘉佐、綽號歪頭、年事僅二十四五、前日(十日)淸晨、忽有軍警稽查處武裝兵士十餘人、攜實彈木殼槍捕馬、在江北之陽樓茶園將馬捕去、聞其原因、馬曾被捕後、即解往團部羈押、交審查反動份子委員會訊辦、尙無確供、是日下午復有武裝兵士八人、往傳家橋天聲西樂店搜查、因該處爲馬之姘婦住處、惟聞無甚證據、至馬之姘婦、則已潛逃、

◎簡訊彙誌　(一)民強中學因經費不敷、定於本月廿四廿五兩日、舉行京劇募捐大會、(一)婦女協會委員徐亞蘭、翁文琴、第[illegible]英、陳蘭言、勵定蕖、陳曄清、周紹芳等、已宣誓就職、(一)補充團三連兵士、至奉化吉岙、查獲匪窟、詎匪開槍拒捕、結果獲九人、內有女匪二人、(一)羅市長因有要公、今(十二)日下午搭輪赴滬轉杭、

嘉興

◎池灣綁票案續聞　嘉興離城二十七里之池灣鎮於十一夜發生擄切案、已誌昨報、茲查該鎮居姓、原定十二日娶親、是晚正在興高采烈之際、忽來盜船六艘、約三十餘人、持械上岸、入室切掠、遂將該宅主人居生、弟民若、(即新郎)子補三、賀客張石仙等四人擄去、當晚至翌晨、城鎮電話不通、追剿之軍警已於十三日午刻返城、綁者尙無消息、

◎商會推定赴申代表　上海總商會定十五日開全國商會代表會議、本縣商會已推定葉𧇊吾(會長)顧叔明(會董)爲代表、攜帶議案、於十四日赴申、出席與議、

平湖

◎售賣假藥之拘究　東門內小街口陶大生藥材號、因出賣假藥、以洋川木香混充廣木香、經歇業張某報警所、前往調查屬實、當將該號主人陶琴秋連同假藥一併帶至總所、正核辦間、總工會等團體以藥店以偽亂眞、有關人命、公函警所請即移縣法辦、今日(十二日)午後二時一干人證已移送縣政府、由徐承審員開庭鞫訊、諭陶琴秋暫押、俟請專家證明藥性、再行核判、

合肥

◎虐斃媳婦潛逃　居住衙街大關之婦人尹張氏、年四十餘、夫姘弟道賢、已有多年、今歲因新娶媳婦尹劉氏、(年十八)在旁礙目、時有毒打情事、前日夜深、竟下毒手、將劉氏捧於地上、用銀針遍戳其腹部背部、且用足力踢其小腹、以致斃命、當時因以手扼劉氏之喉、故鄰人一概不知、張氏斃媳之後、即偕奸夫道賢北回鄉原籍、昨(五日)經鄰人發覺報知、派胡科長蒞驗、確係扼咽足踢針戳斃命、一面命房東周濟川備棺埋、一面嚴緝其子尹學發、供母[illegible]弊、當將學發帶縣拘押、又派法警至朱家巷、往拿尹張氏、及尹道賢、但已聞風逃避、

國際記載

◎阿富汗王遊歷歐洲　▲起程時景象熱鬧……飛機沿路保護……到喀拉基勸告回印教徒息爭

十二日查芒電、阿富汗王今日起程作歐洲游行時、景象甚爲熱鬧、王從羣衆中擇族長兵士與農夫各一、而與之接吻曰、此爲余對全國族長陸軍與農民之告別禮也、王穿戎服、乘汽車行、后與侍女另乘一車、皆戴面網、王等出阿富汗邊界、而入俾魯志斯坦境時、禮砲隆隆、迨抵查芒、[illegible]專員歡迎、軍隊保護、軍樂悠揚、專員且宣讀英皇喬治與印督歐文之歡迎電文、阿富汗王乃乘專車向葵泰出發、沿路有飛機保護、(路透社)

十二日喀拉基電、阿富汗王抵此、衆皆興奮、而王勸告回教徒與印度教徒息爭之詞、甚爲痛激、政界大爲感動、沿途觀者歡呼不已、王參加園會、到者九百人、王致詞、首述對於各界印人歡迎之謝忱、繼勸印人停止宗教仇視、並責回教師不知導人於正、起紛爭、王離葵泰時、電覆英皇、略謂不久來游倫敦、定可得英阿將來邦交之最愉快結果云、(路透社)

◎梁士詒抵神戶　十三日神戶電、梁士詒於十二日抵神戶、(電通社)

◎德國明年海軍預算　十二日柏林電、德國一九二八年預算現已公佈、以一六七·五〇〇·〇〇〇馬克爲海軍經費、內有九百餘萬馬克一宗、如新造大戰艦之第一批付欵、按此艦將費八千萬馬克、(路透社)

◎英陸軍發表追加預算　十二日倫敦電、陸軍追加預算業已發表、計三百〇九萬鎊、此爲一九二八年三月底以前續需、以應付駐華軍之之數、下院議員見此鉅數出於意外、頗爲訝異、本星期內討論此預算時、當有一番辯論、而維持上海駐軍之問題、亦將同時發生、據官場意見、中國境內有駐軍之必要、今無異於昔、今廣州共產黨之騷擾、即其證也、(路透社)

◎英少將鄧坎升調　十二日倫敦電、鄧坎少將、被任爲阿爾德旭第一軍區之總司令、其所遺之華軍隊司令之職、將以華德羅浦少將接任、華生於一八七二年、歐戰中卓著功績、(路透社)

◎日政府決定智利公使　十三日東京電、日政府已決定任義國大使館參事官森安三郎爲智利公使、(電通社)

◎瑞典被控軍官已釋　十二日瑞典京城電、瑞典某軍官被控爲蘇俄充間諜者、現已釋放、因警察認此案尙未有使控案成立之理由也、(路透社)

◎中國戲劇講演錄(十一)　(凌霄漢閣主)

操太子中打龍袍一場，則李后，仰拯，仁宗，陳琳之四音聯彈也●五人則五音聯彈，多者類推●要之幾音聯彈者，即幾人參錯啣接而唱之謂，比之京朝派之聯彈，則：

(一)二三人以暨至多人●

(一)由小聯彈而進於大錯綜●

故當多人聯彈之際，恍如萬玉爭鳴，萬簧百囀，其中穿插詞調，何如長短，不得遲頓或凌雜，安得不謂歌曲上之一大進化●至若聯彈之名詞，或自撰賓之所謂聯彈(以各種樂器合奏者)脫化而來，亦未爲不合●須知京調皮黃本在「亂彈」之列，其規則去崑曲之嚴肅，已不可道里計●若以京調之亂彈而笑斥外江之聯彈，是以百步而笑九十步，獨不慮崑曲之笑其後乎●至於聯彈之樂器與腔調，雖不盡守皮黃之京範，漢調與梆亦間有之，只要調和諧暢，又何不可●京調以嚴肅自鳴，而一個回龍腔之名，已混亂極●(二黃轉反調亦叫回龍腔，二黃倒板下句如黃金台之「爲國家」，西皮如探母「老娘親請上受兒拜」，玉堂春之「大人哪……」也叫回龍腔)則京調之謹嚴亦甚有限耳●

海洋派之歌曲，雖亦以京調皮黃爲主，然於漢粵各方兼收並納，取多用宏●雖不如京派之專精，亦勝于京派之褊狹●如二麻子演七擒孟獲之孟獲，夜坐帳中自思自嘆一段，唱的似是脫胎於漢調，用繭方胡琴(所謂二胡)，每句末皆以低回幽鬱之音收束●極有韻味，且合情境，若在京派，只有唱二黃之一法●惟海洋派若唱京調，就大體上終不若北京伶人，(一)場面太劣，鑼鼓太響而笨，胡琴往往與唱者分家，各不相謀，遠不如京派之善襯，善補，善托，絲絲入扣●

海洋派之布景亦太亂●京派亦未嘗無布景，即所謂砌末者是●但其用法極有限制，(一)神怪戲鬧戲，如水簾洞，孫猴上場，係先布幕於台口，猴子坐在山洞中，旁設燈彩架子，不用尋常出台之方法●(一)須不礙伶人演劇之身步，如桑園寄子，只有一顆桑樹而無桑園，碰碑只布李陵碑而不布蘇武廟●因爲如一當眞把園和廟布了出來，既妨伶人之動作，又不礙觀客的視線●這類布景，只是必要的一種點綴●況且中國戲之景物，以虛擬爲原則，音樂爲輔導，物質上不過採用最經濟的指明方法●此指重歌曲做派之折戲而言●至於盤本連台之神怪或大熱鬧戲，則京派亦未嘗不想多多布景●例如四面觀音之轉動機●頤和園內之三層大戲台●(如演神戲●神自上層出現，如在雲端，鬼在下層鑽出，如出水面)●皆是老派京伶所幹過的●若專嘗海洋派之布景，亦非平情之論●京派平常之老戲園都小而簡單，亦實無大布景之可能●(現在老戲園都快淘汰了●)所以演五彩與只一頂黃轎子已無法擺佈●而神鬼戲，盤本大熱鬧戲，所以演得一無精采，漸成廢物者，亦就是不知利用布景不會布景的原故●

海洋派的行頭胡鬧，是一毛病●因爲中國戲裝，以某種顏色某種式樣代表某種的人物與境地，是有規則的●豈可只圖光艷，花花綠綠，花花臃腫的就算出色●然亦不可一概而論，像麒麟童王靈珠之行頭，亦須看其麼戲●如臨江驛中二人之打扮，都很按規矩的●趙君玉演無往而不藍綠花紅了●(現在京伶中如尙小雲演宇宙鋒，花臉之內，都穆品藍褶子，則并王靈珠而不如)●總其大病，只患在服裝的原則毫有一部分的了解，而並無詳正之規定●梨園老伶之服從規矩，亦只知其然而不知所以然●况且京伶爲個人的風頭慾闊別綴的也不少●如楊小樓演夜奔的怪草帽，鑲金翻演梅寺的怪風帽，又何嘗有甚麼規矩●所以還須嘗立章約，爲說明，使伶人共知共守，方爲妥當●若以京中伶人爲標準，以責備海派，往往自相矛盾，愈鬧愈不清楚也●(以上講海洋派完●以下講鄉土派●)

瀛州礦務有限公司訂期開股東常會廣告

敬啟者本公司訂於陽歷十二月十八日下午一鐘舉行股東常會並於是日選舉董事按照本公司章程凡年已逾冠有記名股份一千股以上者(以股票載有姓名者爲斷)方有被選舉爲董事之資格本會會席假天津海大道本公司務祈有股諸君惠臨呈驗凡記名者請於會期前五日攜帶股票或息單送本公司驗明塡給入場券其不記名者除將股票或息單送本公司驗明蓋戳外並請附交股票號數清單一紙交存本公司塡給入場券屆期持券蒞會爲禱謹啟　1830

五洲大藥房　冬季大廉價

(星期三)

夏歷十一月初八至二十八止

人造自來血　非洲樹皮丸　五洲代參膏　納佛補天汁　麥精魚肝油　貢邦藥水　魚肝油精丸　秘製魚肝油　助肺呼吸膠　安胎種子女界寶　通經活血月月紅　嬰孩自強片　疳積寶塔糖

清血解毒海波藥　清爽凍瘡藥　凍瘡已潰藥　五洲美容霜　擦面潤髮油　滋肌香洋蜜　甘油燐糖漿　甘油燐米　五洲白松糖漿　五洲杏仁霜　巴旦杏仁露　上項固本香皂　興記中華香皂

四馬路總店　鐵大橋分店　同時舉行

法國皮隆氏　九一四

爲廿世紀剷除花柳梅毒唯一之保障

「斯多凡耳所」藥分「九一四注射藥」及「九一四內服藥片」兩種 不取分文

「甲」皮隆氏九一四注射藥NOVARSENOBENZOL BILLON

「乙」皮隆氏九一四內服藥片NARSENOL

「丙」斯多凡耳所內服藥片STOVARSOL.

涉足花叢最易染毒輕則患其五淋白濁重則釀成魚口橫痃痛苦情形不堪言狀皮隆氏爲法國著名花柳專家發明「九一四」爲除梅毒唯一之保障凡患斯症者無論新久一經注射厥奏偉功曾經各國醫學博士公認爲二十世紀劑藥之偉大之藥劑凡世界各大醫院各醫學博士無不樂於採用惟市上假冒甚多務希注意「九一四」又內服藥片除效力同等外又治新久痢疾瘧疾凡患斯症久經不愈者一服立奏奇功本行備有各種說明書函索即寄　1837

中國總經理　卜內門分行　海北京路四川路十號　理卜內門分公司　天津　漢口　立興洋行　卜內門公司

時報新光

第一百八十一期
十六年十二月十四日

滬江模範中小學校　參看教育記載　張有德攝

㈠運動場

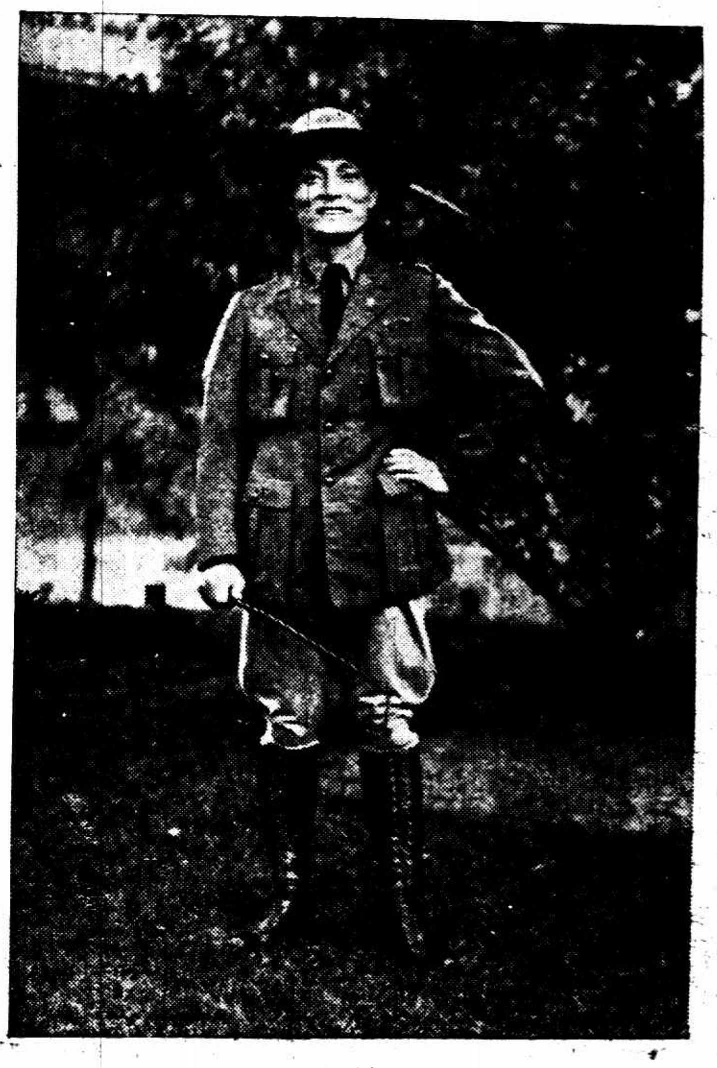
㈡校長沈同一

㈢校舍

㈣職教員

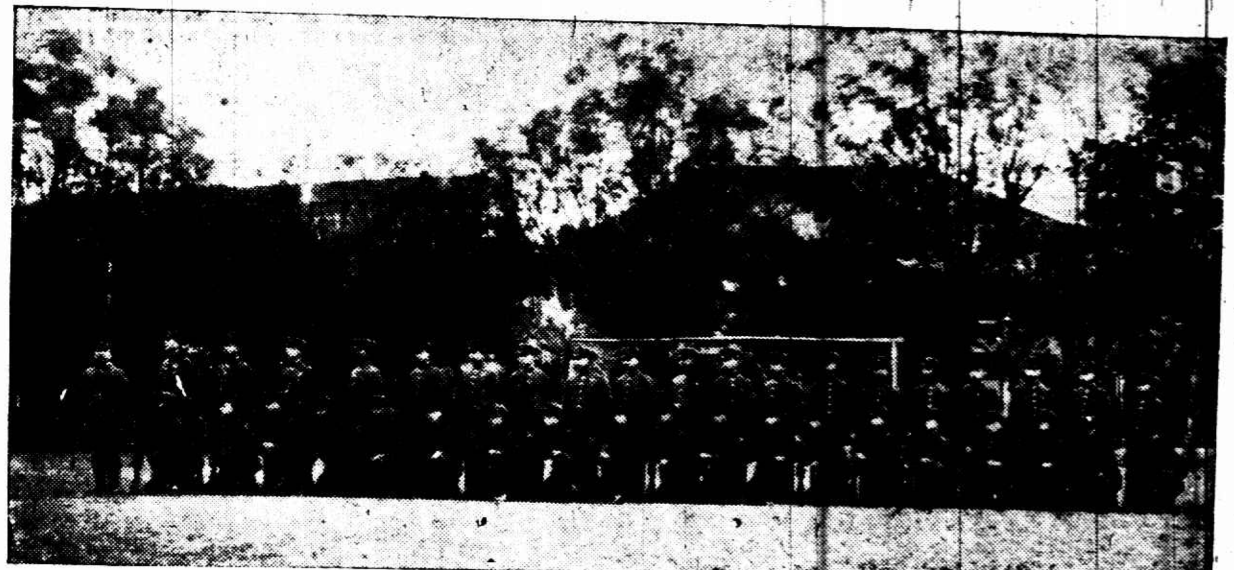
㈤兵式操

㈦足球

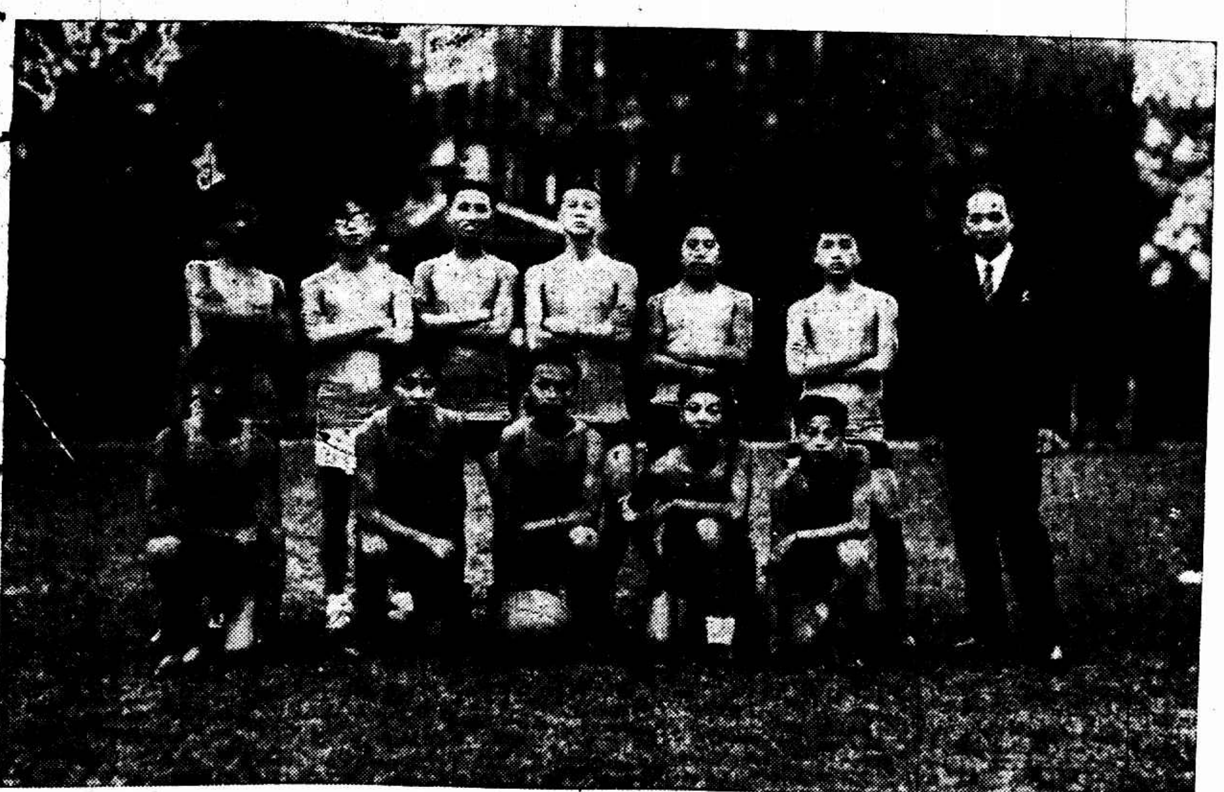
㈧籃球隊

㈥童子軍操演

尋狗賞格一百元
茲於陽曆十月底走失英種細長毛灘狗一隻色白帶黑點頭有棕色毛如能送到開納路三十五號當酬洋一佰元貯款以待決不食言

旗袍一湖縐緞
花樣新奇　特出心裁
質地細密　永不發毛
豔麗無比　定價克己
上海北四川路十二號
都錦生絲織廠滬行

贈送體育雜誌
旅日體育家鮑汝堅君藏有朝日運動雜誌百餘册記載豐富銅圖鮮艷今特贈送國內仝好每册請寄郵費五分二册八分神戶市東須磨村雨町四　鮑振青代啟

張叔通重定書例
（榜書）每字方尺兩元兩尺四元三尺八元（楹聯）四尺四元五尺六元六尺十元八尺十六元（堂幅）照楹聯例（屏條）照堂幅例加倍（橫幅）照堂幅例（扇面）兩元（名刺）一元　收件處本館

浙江路
念五號花筱園口
專製高等女各種鞋
皇后鞋室
參觀選購無任歡迎
電話中央九七三六

英文教授待聘　靜安寺路滄洲路九號某英婦能於每星期一三五上午授英文二小時學費爲每時一元

愛克司光能診斷骨內病
不開刀不拔牙立刻止痛
羅鑫泉牙科醫局
南京路大慶里口三四七
▲電話中央六二〇六號

馬
英租界二馬路望平街口
馬敦和
精製緞帽絨帽

註册商標　陳
法租界吉祥街
老陳天一帽莊
特製緞帽絨帽

浙江路小花園
有利汽車公司
電話四九一〇
特造轎車　日夜出租

英租界大馬路
史惟記表鐘行
四百九十一號
聘請超等技師專修各國鐘表

施惠福汽車
上海同孚路三號半
SWIFT
電話西三七八四
飯攻汽車公司經理

上海記載

◉粵事通盤籌劃有辦法
同調之中仍有小爭執
粵來委員通緝成問題
總司令復職尚待時機
蘇俄暫時有絕交必要
……蔣介石茶話會中……

昨日下午四時、蔣介石假拉都路吳宅招待新聞界、到中日各報記者十七人、褚民誼邵力子兩君亦在座、茶點後、蔣氏即請各記者隨意發問畢、蔣氏起立演說、爲時頗久、其問答大概約如下述、

(問)先生對最近粵事之觀察如何、(答)無十分眞確消息、但此項共產黨決不能持久、總可消滅、

(問)張發奎黃琪翔與共產黨之關係如何、(答)黃之態度不能明悉、張發奎可斷定決非共黨、

(問)據李任潮謂先生有張可諒解黃必處分之說確乎、(答)雖有其事、

(問)粵變如何解決、(答)容當詳述之、

(問)聞廣東委員已經避開確否、(答)彼等恐租界干涉、但未離上海、

(問)實方已有下令通緝粵委之決心、先生將何以處此、(答)中央執行委員除中央全體會議本身外、不論任何個人任何機關均不能留然干涉、

(問)汪精衛之眞正態度如何、(答)此次粵事未發生前、曾與汪先生切實討論過、汪夫人返滬以後也曾談及、當時汪先生言謂粵局危險、我即追詢所以、渠謂黃琪翔靠不住、他的軍隊內容有共產份子、必須想法抵制他、

(問)陳璧君返粵與本屆粵變有無關係、(答)無關係、蔣同志中對汪先生都不諒解、我曾語汪非有消滅共黨之確實辦法、決不能去其懷疑、汪先生因請璧君同志回粵考察、

(問)十七日第一次粵變、汪精衛曾對李任潮謂知有此事、惟不知何時發動、汪先生既知此事、何以不先謀解決、(答)恐係受人愚弄、當汪先生在粵時、已接有此項消息、渠曾與黃琪翔說、如你們獨立、非俟我到滬與一般執行委員確商後不能有所舉動、故汪先生事前確實知道、

(問)汪先生究竟與共有關否、(答)與共無關、

(問)何以汪先生到漢而唐生智叛、抵粵而張黃變、外間均疑汪先生所主使、(答)汪先生目的不在搗亂、大概係時機湊巧、

(問)實方對粵委果下通緝令者何如、(答)下來時再講、

(問)此次粵事與中央正式會議是否將發生影響、(答)無影響、

(問)在正式會議之前軍政由何人負責、(答)在黨未決定辦法以前、軍事由軍委會負責、政治由原有機關做去、

(問)蔣先生對復職問題有無表示、(答)此非目前急務、

(問)初次粵變問題是否待大會解決、(答)同時並進、

(問)張黃等部隊之能力能否制止共黨、(答)可以解決、

(問)粵委員大會時能否出席赴寗、(答)可以去、

(問)蔣先生以何方法盡保障安全之責、(答)彼此相信即爲保障、況沒有人可拘捕中央委員、

(問)屆時胡漢民能否出席、(答)大約可以、

(問)此次粵變人民痛苦萬分、黨當然應負責、但責任應歸何人、(答)中央執行委員人人應負責任、

(問)黨內如何可以清去共產、(答)祇要訓練組織方面加以改良、不難於四次會議後解決、

問答畢、蔣氏即起立演說、其演辭須修正後于今日發表、茲先錄其大意、蔣謂二次粵變之發生、以余意測之、係由於汪精衛同志之靑(九日)電、此電或被共黨探悉、故而突然發難、然此事張發奎黃琪翔等實不能辭其咎、余對此事、已與李任潮(濟深)同志商有辦法、黃琪翔對十一月十七日之粵變應處分、張發奎雖當時不省、事後曾往主持、故無論如何、亦應負責、現余擬有二辦法、㈠責成張發奎負責撲滅共禍、須完全消滅之、㈡與前說辦法有連帶關係、即調集廣州附近各軍討共、俟張不能滅共時、再行派兵、但必須有一指揮者、此事或由李任潮留寗、余本人赴廣東指揮、或由李赴粵督戰、惟現尚未決定、總之、此事我要負責肅清、務請報界轉告民衆、完全放心、共禍決不蔓延、短期內定可撲滅也、又謂余對於總司令名義、不認爲當務之急、合力對付共產黨方是要務、今曾對中外各報記者有明顯之表示、總司令名義之擔任而言、擔任此名義與否可以二個時期定之、㈠共禍有蔓延至不可收拾之勢時、㈡北伐軍事上需有統一指揮之必要時、余即義不容辭、出任總司令職、此蓋完全爲黨國存亡計、絕非爲個人一己之權柴、革命工作、儘可不必名義、無名義之工作收效反爲宏大、因看得見或有非眞正工作在內也、余自後當仍本人責任盡力革命工作、至總司令名義完全視事勢之需要與否而定、廣州共產黨消滅以後、一切軍政各事均可迎刃而解、余認本屆共黨起事尚爲大幸、以彼等探悉靑電不及妥爲帑備、匆遽發動、較易撲滅、其次以前不能明瞭孰爲共黨孰爲反共者、經此次事變之後、即可明白示人、黨內糾紛從此可以減少、余在黨內爲後輩、希望一般前輩老先生互相團結、使後輩有所適從、政治方面更要確定方針、現在民間之所以如此痛苦或有認爲較孫傳芳時代尤甚者、皆以行政無一定方針之故、準此以觀、則本屆中央會議實爲不容再緩之圖、若論外交、余認爲與蘇俄有暫時絕交之必要、俟北伐完成再行恢服、在華蘇俄商行領署殆完全爲共黨煽動之機關、若不取締他處亦將燃起暴動、至於民衆運動在黨未有一定辦法以前、亦應暫行停止、以免共黨乘機搗亂云云、

……蔣介石兩通急電……

蔣介石於昨日下午二時、用電話邀李濟深李宗仁至西摩路宋宅、談商廣東問題、後決發出兩急電、一令張發奎戴罪立功自贖、聽從李總參謀長任潮指揮、一電湘粵各軍對張發奎予以自新之機、通力一致、共同滅共、兩電如下、

▲致張發奎電　限即刻到、廣州張軍長向華兄勳鑒、前者琪翔擅擊季寬、吾兄未能裁處於事後、今者共黨張明造反、兄又未能防範於機先、春秋責備賢者、黨國應罪吾兄、惟同志之於吾兄、不欲投井而下石、實望戴罪以立功、是望吾兄宜一面嚴行監視叛徒、靜候黨紀之裁制、一面即率所部、會同眞如等各友軍於最短期間殲除共賊、昭示黨國、任潮爲黨中堅、與兄久共患難、値此風雨同舟、理應共維大局、切盼吾兄此後服從命令、將來粵亂平定、謂兄前來共同北伐、至各友軍處、中已電共助兄討共、切望和衷共濟、毋負黨國前途、將於兄之決心是賴、臨電、勝殷盼之至、蔣中正元印、

▲致各軍通電　限即刻到、梧州黃紹竑代表季寬兄、厦門陳軍長眞如兄、汕頭陳師長濟棠兄、並探交徐師長景唐兄、嘉尹兄、新會探交徐師長廣陶兄、梆州宜章探送方軍長伯雄兄、並轉范軍長石生兄、廣州河南李軍長登同兄均鑒、頃致張向華兄電文云、(文與前電同)竊依此番變亂、足徵向華實非共黨、望諸同志念共黨若昌、吾黨必亡、全國同胞、將死過半、毅然捐棄小嫌、齊心協力共維大局、即與向華協同一致、一平共賊、如其共黨猖獗、單獨難平、中正或任潮當親率師來助、臨電彷徨、不勝憂懼、蔣中正元印、

……蔣介石不慊於俄……

昨日上海泰晤士報云、星期日(十號)有西報記者數人、訪問蔣介石氏、蔣氏於談話中、透露國民政府對蘇俄之新政策、蔣氏力言、蘇俄對華政策必須改變、若蘇俄不立即停止其對華之陰謀、國民政府將不得不與蘇俄絕交、果爾、在國民政府轄境內之一切蘇俄領事館、自不能再任其存在云云、

……李濟深晚間話……

昨晚於李濟深李宗仁兩氏在南園晚膳後並肩、返臥室時、行經客室、記者與李濟深君立談頗久、李宗仁君則在旁撫弄鋼琴、發爲激昂慷慨之音、李君之談話最重要者大概有三點、第一、蔣介石表示中央委員除大會本身外、其他任何機關或個人不能擅加逮捕之說爲不盡然、以熊克武爲第一屆執行委員幽囚至一載有餘、吳鐵城爲本屆候補執委、現方新近釋出、則通緝粵自有先例可援、第二、李氏於軍事佈置就緒後、定四五日內赴汕督師、自率省防第四軍陳濟棠陳銘樞兩部、及省防二軍錢大鈞部討共、第七軍由湖南入粵、與方鼎英之新編十三軍范石生之十六軍統歸白崇禧指揮會攻、第三、中央正式會議照目前情勢已難成會、即使開成亦決不任粵方委員出席、今日正午與蔣介石晤談、蔣表示陳公博顧孟餘甘乃光三人應通緝、汪精衛僅表示引退、或須出洋云云、

……李濟深疑弄把戲……

各報記者昨晚八時至南園謁見李濟深、詢以廣州共黨暴動情形、茲將當時之談話錄下、記者問此次廣州共黨暴動、據電訊謂張黃俱逃過河南、果如所言、張黃當非共產黨、李氏答謂、共產黨向來是慣弄把戲的、你看他們四月時在武漢何嘗不高談淸黨、卻把一班共產黨的首要次要以至第三四等的腳色、都淸歸第二方面軍裏頭去、到了南昌、又說張黃要和葉賀分家了、張黃且聲言要追擊葉賀、殊不知他一路從東江入粵、一路從北江入粵、天下有這樣的追擊法嗎、張黃未回粵以前、我的部隊、都出防在東江南路、駐在廣州者不滿千人、總不見有共產黨派傳單貼標語、說要打倒我、張黃回來、他第二方面軍駐在省城者、至少有五六千人、而市上反日日發現共產黨打倒張黃的傳單標語、甚至以汪精衛這樣偉大的人物、他住在葵園、張黃派了許多兵保護他、更有共黨數百人去圍困他、大呼打倒汪精衛的口號、實際上卻是一面喊打倒、一面幾百人又狂笑起來、這卻是共產黨一種幻術、粵語叫作花眼法、有人說他們的苦肉計、用得太多了、太呆板了、黃琪翔是不是共產黨、他說第四軍政治部所出的燈塔、黃琪翔兄之容共、已爲不可諱之事實、應請黃琪翔兄暫時退休、又說例如著名的共產黨廖尚果、竟在第四軍政治部主任、在廣州十一日的消息未到以前、他們的神聖的黨將軍黃琪翔、若有人說他是共產黨、汪精衛陳樹人等、就一定說他不是共產黨、並且敢以身家性命及人格作担保、廣州十一日的消息來了、始說黃琪翔容共爲不可諱的事實、要請他的護黨將軍暫時退休了、始說第四軍政治部主任廖尚果爲著名共黨、我們的人格、眞不知到那裏去了、難道十一日以前、他們的眼總盲了、耳總聾了、心總死了、黃琪翔之容共、廖尚果之爲著名共黨、是十一月十七日他們所謂護黨事與以後的事嗎、大家都知道、汪先生是筆下千言、胸藏萬卷、國中獨一無二的天才、所以無論甚麼困難的題目、他總有本事作得很好的文章給人看的、我相信再過幾天、張發奎黃琪翔等、或者又將蘇兆徵等的武裝農工、驅出廣州市以外、他又必定通電告捷、說他們業已肅淸共黨、將借此以掩飾其不是共黨、這套苦肉計的老把戲、是從武漢一路就演來的、他們弄得很純熟了、你們不要再爲他的障眼法所騙吧、

……汪精衛望速調兵……

廣州河南李登同軍長暨、並轉公博向華諸兄鑒、接李南溟洪來文電、知共匪乘間竊發、兄等方悉力剿滅、痛憤之餘、惟望兄等從速調兵合剿、於最短期間撲滅務盡、切勿再有其他顧慮、致牽制兵力、反令共賊得志、尤盼兄等一致服從蔣總司令之節制命令、使粵省各方面軍事皆得統一、是所至盼、汪兆銘元、

……汪何等始終一詞……

自從十一月十七日廣州事變發生以來、黨中同志對此事件顯然有兩種不同的主張、甲種認定張發奎等是共產黨、此次事變、全係受第三國際之命令、要割據有海口的地方來做根據地、以便和蘇俄交通、乙種認定張發奎及其所部都是本黨有歷史的忠實勇敢的武裝同志、雖然裏頭保不住沒有共產黨混迹在內、然只須隨時考察、隨時剔除出去、決不能認張發奎等之行動爲共產黨之行動、這兩派主張雖不是絕對不同、而實有大大不同的所在、加之甲種對於特別委員會之取消第四次中央全體會議之即開中央執行監察兩委員會之恢復似乎不甚熱心主張、至少也覺得這沒有淸黨那般重要、所以對於此次事變認爲小題大做、甚或認爲別有用心、乙種則向來主張在腐化份子與共產惡化份子兩軍夾攻中拚命奮鬥、所以對於特別委員會之取消第四次中央全體會議之即開中央執行監察兩委員會之恢復認爲是本黨存亡之關鍵、至少也與淸黨同樣重要、不恤以重大的犧牲求其成功、本黨同志如吳稚暉李石曾等其所主張屬於甲種、而我們的主張則屬於乙種、如今先要以最簡要的話、說明我們所以反對特別委員會之原故、特別委員會之發生、源於十一二三等日之上海老同志談話會、漢寗滬三方各派出同志數人以交換意見、漢方所派出的汪精衛譚延闓孫科朱培德四人、當時寗滬兩方同志既都反對開第四次會議、而特別委員會之主張卻又是由孫科同志提出、漢方同志自然不在談話會中得到貫澈開第四次會議的主張之機會、及至于右任程潛提到、則談話會已經決定了、但這不過是談話會、並不是決定機關、沒有拘束人的效力、及至九月十五日在南京開的中央會議、中央執行委員到者只譚延闓孫科伍朝樞李烈鈞朱培德程潛于右任七人、候補褚民誼繆斌兩人、監察委員到者只張靜江蔡元培李石曾三人、候補李宗仁一人、明明不足法定人數、十二月三日汪精衛在第四次中央全體會議預備會議裏關於法定人數之辯論、曾說如今我們列席的中央委員共有三十多人、假如此刻有共產黨投給我們一枚炸彈全部炸死、則未列席的幾個中央委員便要將我們的責任都放在自己身上、開會也好不開會也好、決沒有法定人數不足的問題、因謂這是無可如何的事、這一段辯論我們都是承認的、卻是九月十五日的情形、絕不相同、那日中央委員不出席的、除了死的如李大釗等不算、除名的如譚平山等不算、在遠方如宋慶齡等不算、因事不能來的如李濟深等不算、暫時消極的如胡漢民等不算、總計執行委員倘有何香凝宋子文王法勤丁維汾汪精衛經亨頤顧孟餘甘乃光陳公博九人、候補陳樹人朱霽青王樂平周啟剛四人、監察委員尚有柳亞子陳璧君陳果夫四人、候補潘雲超一人、不出席之委員人數多於出席的、而且這些或現在上海、或由武漢來或由廣東來、都是誠心誠意來謀忠實同志之聯合的、他們所以不出席的原因、一方是不願意贊成特別委員會之主張、一方是不願意以激烈反對之言論態度妨礙寗漢合作之前途、其中如何香凝且痛哭流涕以求主持其事者之覺悟、況且在出席委員中、如于右任朱培德等還不見怎樣贊成特別委員會的多數委員之意見如此、以致會議不足法定人數、無論如何、照章會常例只有停會、而主持其事者卻主張硬造、明知中央全體會議不足法定人數、卻主張開什麼臨時會議、試問寗漢分裂後之合作是本黨前途一件何等大事、可以如此兒戲做法的麼、臨時會議的結果、第四次中央全體會議夭折了、中央執行監察兩委員會停閉了、特別委員會產生了、其人選姑勿論、試問如此兒戲做法、能得一般同志之信任麼、這樣主張和平補救的或是主張激烈反對的能說是小題大做麼、我們這些人中如汪精衛是參預過談話會的、所以他的態度一直是趨於和平補救、其餘如何香凝等便不免激烈反對起來了、十月十一日、孫科伍朝樞在漢口和汪精衛顧孟餘等訂定關於黨務政治軍事各條、雖然不能說十分圓滿、但第四次中央全體會議總開得成、中央執行監察兩委員會總可以恢復、我們也就覺得可以將就了、誰知忽然長江上下游打起仗來、問其理由是下游的武裝同志本了特別委員會的命令去打上游的唐生智的、這能不能有借用兵以延長特別委員會之生命而帶特別委員會之威權之顧慮呢、況且開戰以後、中央委員由漢口到上海的、如汪精衛無論也沒有自由、如朱霽青等連身體也被拘囚、這樣能不能有在南京不得開第四次中央全體會議之顧慮呢、我們沒了法子、始相約同去廣州、主張如果不能在南京開會、便在廣州開會、然而及至接得南京各中央委員的覆電、主張仍在南京開會、並主張先在上海開預備會議、我們便也離開廣州來到上海了、我們之委曲求全、有什麼不能得到一般同志之諒解的、當我們初到廣州的時候、也聽見李濟深口頭上反對特別委員會、但徵之事實卻只奉了特別委員會的命令出兵去打湖南了、而其出兵之方法是以黃紹竑的軍隊驅范石生方鼎英李福林的軍隊到湖南去、因此惹起張發奎等之激烈反對、以爲縱使要打湖南、也不能奉特別委員會之命令去打、同一地域中軍隊間發生這樣衝突的意見、如何不會因意見之衝突而惹起軍隊之衝突呢、張發奎等所以有十一月十七日之舉動便緣因於此、我們所以同情於此舉動也緣因於此、而李濟深對於我們提出什麼彈劾案通緝案也緣因於此、我們雖然沒有實際參加張發奎等之舉動、難道連批評判斷之自由也沒有麼、至於吳稚暉等推波助瀾又提出什麼彈劾案、這無異說我們對於武裝同志是不能有批評判斷之自由的、

以上略述以前之經過、自從昨日事變之後我們主張列舉如下、㈠第四次中央全體會議之開會地點要安全保障、開會日期既經預備會議付託蔣介石同志悉心籌劃、我們只有絕對信任、㈡在預備會議裏秘密議決的肅淸共產黨的計劃、應該極力進行、㈢預備會議已以全體一致議決催促蔣介石同志繼續執行國民革命軍總司令職權了、目前的廣州事變是總司令職權範圍內所應辦理的事、我們也只有絕對信任、我們還想貢獻些少意見以供參考、

(甲)就昨今兩日關於廣州事變之各種電報看來、可知張發奎不只沒有和共產黨勾結、而且正被共產黨仇視、正和共產黨作殊死戰、可見我們從前的判斷並沒有錯誤、那些以勾結共產黨誣張發奎等並以誣我們的是絕對的不確、(乙)張發奎等的心迹於此一役已經大明、但是張發奎所部在第一二次北伐曾立了不少的功勞、而今年十一月間不能先事防範、致令賀龍葉挺在南昌叛變、那時還可說是分共之初措手不及、可是自從所部由江西回到廣州、已有幾個月之整頓、簡練的工作也不爲少了、何以還留着許多共產黨徒混迹在內不能淸除、這是不能不有相當責任的、尤其是黃琪翔用著名共黨廖尚果做第四軍政治部主任所出燈塔第三四期言論荒謬更是不能不負責任的、(丙)如今有些人似乎主張張發奎等如果是共產黨、固然要討伐、如果不是共產黨也一樣要討伐、於是乎張發奎打共產黨的時候、他們卻去打張發奎、這就無異幫共產黨來打張發奎了、我們希望不至於有此事實、(丁)截至如今、還沒有接到張發奎等完全克復廣州省城及完全撲滅共產黨的消息、聞說張發奎等已調西北江駐軍來會同進攻了、廣東省境內除了張發奎所部還有方鼎英范石生錢大鈞陳銘樞陳濟棠徐景唐等部、以之撲滅共產黨不愁不能辦到、只是如何調和諸將統一軍事行動、不能不望於蔣介石同志悉心籌劃、以上四點、是我們貢獻於蔣介石同志的意見、末了、我們還有幾句話對一般同志說、如今國內有兩種惡勢力、一是腐化、一是共產惡化、不斷的向我們進攻、我們對腐化勢力奮鬥的時候、共產惡化勢力便來襲擊我們、我們對共產惡化奮鬥的時候、腐化勢力便也來襲擊我們、這奮鬥是不容易的、但是我們相信我們的奮鬥必終於得到最後的勝利、因爲腐化勢力已從根本的暴露其弱點、至於共產惡化的勢力已於南昌一役窮凶極惡的暴露於一般民衆之前、這一次在廣東暴動更足證明其爲一般民衆之公敵、一個共產黨徒和一條毒蛇一只猛獸一樣、決不能聽他留種於人世的、其根本消滅就在目前、我們耳裏聽着廣州慘烈的砲聲、我們眼裏看見廣州殺人放火的兇暴殘忍之狀態、我們應該消極的掃滅這些爲人類毒害之勢力、我們應該積極的將本黨之主義政策逐步的建設起來、實現起來、十六年十二月十三日、汪兆銘・陳樹人・甘乃光・陳璧君・顧孟餘・何香凝・王法勤・潘雲超・王樂平、

……張李等尚有把握……

汪精衛先生鑒、昨微明共黨徒、合少數叛兵暴動、弟等均脫險、安抵河南、現握南岸並西東堤一帶、明日即可戡定、特聞、張發奎李福林陳公博黃琪翔文叩、

……陳樹人夫婦同行……

陳樹人以任職粵民政廳長、最近粵變之眞相與現狀均未明悉、頗爲焦急、於昨日上午十一時偕其夫人赴日淸碼頭乘巴陵丸赴香港調查、來滬之期未定、

……粵來委員多遷居……

粵來中央委員甘乃光潘雲超之寓所、前晚昨晨先後有捕房中人前往視察、各委員亦深感不便、因秘密遷往他處、其實除陳樹人外未曾離滬一步、外傳各委員俱潛行返粵者係誤、汪精衛確住醫院中、昨日曾返善鐘路私宅一次、但俄頃即返院、

……陳廉伯等乞救濟……

上海廣肇公所粵僑商業聯合會公鑒、粵市不幸、慘遭焚掠、全城居民盡陷鋒鏑、逃生無路、呼籲無門、伏乞急籌救濟、以解倒懸、而紓急難、陳廉伯・李頌韶・鄧介石同叩元、

……吳稚暉相當時期……

吳稚暉昨日發表相當時期的話云、廣州事件、不是意外、不過那些急色兒早點發展、到底有利無利、他們的詭計、淺陋如我們、無從測知、我們一方面應付得好、也可以叫他不利、應付得昏庸幼稚、就造成他們的全利罷了、我二十天以來、憂心忡忡的設想、恐怕他們的天羅地網已經布得很密、止要與我們張開了眼睛、多進幾隻陷阱、四面一收能來、三個月工夫、國民黨就可以完全沒有、十幾省的百姓慘遭大燒殺、也就實行了、蔣總司令近來的話句句對俄、惟有他們自力量的人、安慰人心的一句話、據我們書生的見解、略有討論的餘地、他說、「共產黨亦不成問題、共產黨勢從前何等洪大、其陰謀鬼蜮何等毒辣、但吾人一言淸黨、靑天白日旗下各領域、或遲或早、一致起而剷除、彼等終於無尺寸立足地」、這過去的事實是對的、而將來的希望、有蔣總司令調度、大家也相信定能照舊剷除、使彼等無尺寸立足地的、但知己知彼、方能百戰百勝、我們迂謬書生、不能不作無病的呻吟、就是據我們的淺見、現在的局勢、似有異乎從前的、約有下之數端、

㈠從前是他們驕傲、吃我們一個冷不防、現在他們是淸楚了如是如是、對付的周密、已布置了三四個月了、

㈡從前是被我們冷不防的封鎖在長江上游、庫倫那條路亦不能通、海參崴是更不用說了、簡直毫無接濟、加以湘鄂的貧瘠、現在是我們被他冷不防的占了與海參崴自由通波的粵港、就在財政上、他們占了一個十倍於湘鄂的富饒地域、我們比較四五月、却失了一半的款項、

㈢從前是他們自以爲將要成功、所以連我親眼目覩的共產黨都充滿了腐化、止爭位置、現在他們都動心忍性、知更有槍殺的大利在後、決鬥非常努力、我們的同志、正昏昏昧昧、各做功勞浩大的夢、你妬我、我忌你、全失了四月間求生不得的精神、文武都是如此、

㈣從前雖有些跑不了的反動份子、他們也都忍氣吞聲求免了災禍、巴望僥倖、因爲他們的朋友、正在那裏公開敵對、止有來拖累他、無從來掩護他、現在是甲乙丙丁戊己庚辛壬癸的躲在積極反共的旗幟下、弄得五鼠鬧東京、夜半捉賊、賊亦喊捉賊、賊却放了、把捉賊的倒打了一頓、甚的至利用八弱以點、演個可誘導捉賊的乘勢報復、捉賊的借賊自打起來、近來有兩個新聞、眞大沒有注意、就是胡謙妻呈控胡謙是被黃琪翔的師長李漢魂所殺、想來胡謙不見得悅於各方面、事或有之、但他的確也是一個捉賊的、被人打了、人家如無其事、恐亦實在的、

㈤從前共產黨存心要躲在國民黨後頭、由國民黨掩護、乃是他給一般人民看的、現在他是止叫一部分人到國民黨裏來、專騙國民黨、使之貽誤、他們對一般人民、簡直赤裸裸的打出共產黨旗幟、用不着什麼國民黨、因爲一則國民黨的招牌也不是金字的了、二則習慣了他的名詞、也就不算希奇了、三則燒殺的味道、實在是老祖宗一路傳的、到反亂時、本來不能免的、革命革命之聲充滿的不息、止知道革命就是反亂、反亂就是殺人放火、共產黨罷、長毛罷、白蓮教罷、料想是一樣東西、理在這種觀念的程度、被盜匪充斥、綁票勞紘、漲得更高了、是不可諱的、這也是替共產黨激增的保護色、

諸如此類的今昔不同、不必盡遍、這都可以貢獻給蔣總司令作參考、我望他劍及履及的起來、行使總司令職權、剋日先把廣州蕩平他、中山先生最偉大之處有三、公私分得淸、責任拿得專、仇恨忘得快、

什麼公私分得淸呢、什麼飲食男女、都是個人的私事、文王的則古斯男、孔子的狐貉以居、並無關於社會國家、中山先生民國二年娶宋夫人的時節、胡展堂先生曾要進言商量、總理馬上對他說、展堂、我請你同我討劃國事的、不曾請你來處分我的家事、胡先生到止好無意思而退、

什麼責任拿得專呢、他把國事算做一個人的事、是黨人沒有不知道的、他從來不曾說一句、黨裏要我幹我就幹、不要我幹我就歇、止是幹到底、剩了他一個人、也要幹、他於位置相當的、應做什麼就做什麼、民國十一年他做總統、我同汪精衛陳獨秀陳炯明等都莫名其妙、後來只索五月五日做了總統了、他叫張溥泉先生喊我去、對我說一當時外交非用總統名目不可、「而且做了總統、反比大元帥時代輕車減從、與南京時代做總統一樣、還要簡單些、弄得捧總統的人、名位都沒有、反而失望、方知他並不希罕什麼名目、止是爲對外的相當、

什麼仇恨忘得快呢、無論什麼人、割他皮剖罷、撇他爛污罷、過後再去見他、他一樣的信任他、如無其事、這又是黨裏沒有一個不知道的、他生平吃了陳炯明的虧最大、因爲幾乎喪了性命、然而十三年他在韶關、我去求和、他止要陳寫張悔過書、就無條件的把廣州讓給陳、他自己去北伐了、可惜陳是決不肯寫悔過書、

因此閒話少說、到了如此的南北皆需應付、那裏好沒有一個總司令、今天報上見李協和先生的說法、止要有實在、不必有名目、那是把名目看了輕、不曾顧着相當了、總司令本値得幾個錢一斤、乃是蔣李兩先生見解相同的、然而發號施令的專不專、分別就大了、講到我們黨人、本把名目看得甚輕、誰做甚麼、不過如扮戲一般、誰扮小姐、誰扮丫頭、止求相當罷了、在後檯還是彼此相同、微微一笑罷、然而在前台、終要扮一個像樣才好、蔣總司令的辭職、本來自始至終、不會有一個機關允許他、現在又經多數監委員催他復權、他本也義不容辭、解散、把黨的職權交還中央黨部、中央黨部只是一個機關、就是中央執行委員會、同中央監察委員會、這個機關、本來好好的在南京從前的省議會裏、文卷印信、完全在內、秘書處一向存在、各部也召集就到、執行委員監察委員本有少數出入其間、不過九月裏經「一個調停」的將職權請一個特別委員會來代行罷了、若特別委員會把職權還了來、而執監委員到得少、就叫秘書處把公文可收起整理、請常務委員先到便可日日先開常務會、倘拉都路的一齊到了、就開全體會議、至於常務會、既是寗漢合作、那麼寗漢從前的常務委員、既未經第四全會否認、又決不聽特別委員會否認、他如何會沒有資格去開常務會呢、就是政治會議、也未經第四全會否認、不聽特別委員會否認、如何寗漢的政治會議、不能暫行職權呢、所以黨的職權、乃是借題發揮的在那裏起鬨、其實絲毫無什麼缺失、

這都是目前的要圖、至於廣州這回事變、歸過在那一個、卻止看見報上張發奎說、「廣東弄至如此、我對廣東人不住」、卻還不聽見汪精衛說過、汪止在前天報上說、他夫人言廣州共禍甚熾、似乎便是逼張發奎逼起來的、李任潮先生獨置此條而不辯、蓋張黃軍內有共黨、共黨日日伺隙、都是汪所自言的、既然如此、一不應聽濁爲着特別委員會唾手可改的小事弄兵、予共黨以機會、二則共黨的趨勢、既如此利害、不應把一個有力反共的李同志反騙走了、乃交在無力反共的張黃手裏、這都是怪得不可思議的事實、那裏能把標語上有些打倒汪精衛字樣、就算事實辯明呢、所以就無共產黨的嫌疑、這回汪精衛的輕視黨權的語撰、乃釀成此禍的罪名、也恐難逃罷、候裼慢的再說、

鄒魯提與俄絕交……

鄒魯爲粵變事、提議與蘇俄斷絕國交、其原文云、自蘇俄宣言以平等待我、取消一切不平等條約後、中俄國交於焉恢復、本黨亦有聯俄政策之決定、蘇俄以空言爲餌之計得逞、乘我國全國感情之良好、非但食言而肥、而侵略政策益加縱橫、中東鐵路及侵略地等之不交還無論矣、嗾使外蒙獨立之後、繼以陰謀內蒙新疆甘肅之侵吞、借民族自決之言、以爲煽動蒙人回人之具、復潛而謀爲全中國之侵略、爲此種陰謀之策源地、即蘇俄在北京之使館、其分機關則各地蘇俄之領事館、當民國十四年總理在北京甫逝世、蘇俄公使加拉罕、即在其公使館約本黨黨人、與外蒙所謂代表者會晤、即借總理民族自決之言、欲本黨承認外蒙獨立、（詳情曾載於上海本黨週刊第三卷第七八九十合刊期）魯曾參與、知之最確、各地蘇俄領事館之爲各地陰謀策源地、此事曾經發見者尤指不勝屈、故第一屆中央執行委員會、在西山總理靈前開會時、根據種種事實、除決議肅清共產黨外、並決議變更聯俄政策、因蘇俄實指使共產黨謀亂中國也、去年上海開第二次全國代表大會時、更爲聯俄政策變更之決議、乃此決議未得在粵黨部同志之贊同、即當時清黨之後、亦未能徹底變更聯俄政策、甚至如介石同志、一方清黨、一方對於北京抄得蘇俄公使館種種陰謀中國證據、猶爲其抗言、無怪乎蘇俄益無所顧忌、而釀成本月十一日廣東共產黨之變、據報告此次廣東共產黨之變、由於張發奎黃琪翔擁汪精衛、而勾結葉挺賀龍、以前之經過、不得而詳、葉賀至汕、張黃派往接洽之人、則爲江董琴、及葉賀失敗、共產黨要求張黃下級機關多用共產黨人、接濟農民軍火、張黃悉行允許、所有一切發縱指示、及集中人員、供給器械、悉爲蘇俄廣東領事館、因而造成此次在粵之共產黨變亂、似此則蘇俄實利用國交、以共產黨爲鷹犬、侵略中國、若不立予斷絕國交、爲禍何可勝言、爲此提議、請即日宣告與蘇俄斷絕國交、所有一切外交官、及其他人員、因此次在粵有謀亂事實、須悉先行扣留檢查、如有謀亂證據者、據法辦理、如無者、方予放行、使其離境、以絕亂源、是否有當、即請公決、

市黨部表示公憤……

南京何總指揮敬之同志、廣東黃代總指揮紹雄同志、上海李總指揮任潮同志、武昌程總指揮頌雲同志、南京李總指揮德鄰同志、漢口白總指揮健生同志、南京朱總指揮益之同志、廣東李軍長福林同志、汕頭方軍長鼎英同志、廣東范軍長石生同志、福建陳軍長銘樞同志、及各軍各師團各將士均鑒、廣州發生二次劇變、共黨焚殺擄掠、肆意荼毒、粵民慘罹百難、劫災害、水深火熱、於斯極矣、魯父不死魯難未已、此而不討、後患曷極、諸同志或躬戎馬之勞、或總征戰之師干、黨國長城、邦家柱石、尚希就日動員、會師百粵、一致聲討、滅此朝食、本黨部謹率全市黨員、領導上海民衆、積極聲援、以爲後盾、上海特別市黨部寒叩、

市工農部之宣告……

親愛的工友農友們、共產黨底陰險的、挑撥的、惡毒的、離間的種種卑鄙手段、已經告得我們受盡苦中之苦了、這番廣東亦衛軍乘虛混戰、用了闊斧大刀、手槍炸彈等等估據各行政和公共機關、甚實行完全赤化的蘇維埃政府、遍地放火、沿途屠戮、殺得幾千萬親愛的同胞人頭兩斷、到處掛紅、啊、啊、啊、這樣亡黨國、滅種族的慘劇、好不令人皆裂呦、親愛的工農同胞呀、我們馬上要確定主意、堅決地在國民黨指導之下進行、切不可再三心二意、爲着共孽毛賊的甜湯所迷、反正害了自己的性命不够、還要連累着殺戮良好的友朋、須知廣東的覆轍、就在眼前咧、我們要振作精神、一致團結起來、打倒共產黨、撲滅共產黨、團結內部、鞏固國民黨的根基、加緊工作、發揚國民黨精神、上海特別市黨部工農部、

⊙三誌擁護蔣介石復職文電

▲市黨部 各黨部各團體各機關暨全國同胞同志均鑒、本黨爲解決黨務之糾結、與完成北伐之工作起見、特由中央第四次全體會議第四次預備會議一致議決、請蔣介石同志即日繼續執行國民革命軍總司令職權、消息所播、薄海同慶、誠以革命勢力之擴張、與三民主義之實現、除黨員同心將士戮力外、尚有待於民衆之擁護與領袖之指導、而尤以後者爲尤要、蓋黨有適宜之領袖、則黨員自能團結、將士自能用命、即民衆亦樂於擁護、譬諸北斗、光芒萬丈、衆星聚拱、譬諸大海、汪洋千頃、萬流景仰、若有黨而無領袖、或領袖而不孚衆望、則政出多門、號令不行、不獨民衆感一國三公吾誰適從之苦、即革命勢力亦將因羣龍無首而日趨窮途矣、關係國是者、熱心黨務者、會議同步之日艱、黨務之日蹙、民生之日難、對於本黨領袖蔣介石同志之高蹈遠引、蓋靡日不扼腕而深嘆惜焉、幸中央預備會議、挽留於先、各地同志擁護於後、吾人一片赤誠、滿腔熱血、必有以勗蔣同志之心而毅然以艱鉅自任、茲者張作霖勾結白色帝國主義、負嵎燕遼、既置斯民於水火、共產黨又秉承赤色帝國主義奪取廣州、予黨國以禍患、國步之艱難、無以復加、黃台之瓜、寧堪再摘、爲今之計、惟有一致擁護蔣總司令統一軍權、以安黨國而蘇民困、臨電迫急、不盡欲言、諸希公鑒、中國國民黨上海特別市黨部叩文、

▲市農會 （上略）欣聞中央全體執監預備會議一致議決請蔣介石先生復任總司令、不勝歡忭、從此軍閥得能肅清、共黨可以撲滅、全國國民引領之國民會議、庶幾計日可待也、尚希蔣總司令憫人民之疾苦、痛大陸之將沉、本黨員責志、出任艱鉅、即日復職、全市農民誓死擁護、願爲後盾、臨電神馳、無任盼切、市農民協會、

此外尚有一區五分部、一區十分部、二區一分部、五區五分部、駐法總支部歸國代表團、十三軍獨立一二團特別黨部、英美煙廠工會等電文從略、又杭州市工人總會與學生聯合會昨亦有電到此、

⊙全體會議前之預備

▲明日開始審查提案

中央全體會議第四次預備會議時、主席以預備會暫告結束、會議推出之各案審查委員在大會開幕前積極進行、秘書處昨日發出通告、請各案審查委員於明日（十五）下午二時在拉都路開始審查、

⊙謝案運動大會之組織

各界公謝案代表大會、昨日在市黨部三樓舉行、到五十餘人、主席市黨部代表胡雄宇報告開會意義、羅毅蓀報告謝瘦秋被害經過、楊迦德報告首都各界對謝案表示、謂此次謝案、有三點應該注意、一、黨權旁落、二、國法陵夷、三、武裝同志不深切認識黨、故首都各界認爲謝瘦秋之死、非僅個人之冤抑、希望全體明瞭起來援助、繼續發言者有市政府等團體代表、語多憤激、議決㊀組織上海各界爲謝案伸冤並提高黨權運動大會、㊁由到會團體選舉執行委員五人、監察委員二人、負責辦理一切、（市黨部縣黨部工人總會市農民協會學生聯合會市政府婦女運動委員會七團體當選）

⊙英美煙工第三批救濟費

明日起發給

英美煙廠工會昨發通告云、按准罷工後援會函開、本會之第三次救濟費定於十五號開始發給、前日發出之工友調查表務望速交到本會、以備查考、並希各間代表通飭各組長從速組織完備、以清手續等因、准此、務希各間代表督率組長於領救濟費時攜帶組長旗幟並塡就之調查表帶來爲要、茲將各間先後次序開列於後、（十五號）老新廠盒子印刷錫包各間男女工、（十七號）老廠錫包間女工自一組至一百組、新廠球牌元包錫包車間大油紙間各女工、（十八號）老廠錫包間女工一百零一組起至末組止、巡丁機器木匠爐子皮帶駁船引擎新廠箱子當中錫紙機器巡丁大菜間各部男女工、發放地點仍在原處、

⊙上游航務維持會會員到此

長江上游航務維持委員會常務委員胡魯璠昨日來滬、寓惠中旅館、其任務爲聯絡下游各公司向軍委會交部面商維持辦法、至該會宗旨、則在保護本國航業利益並指導本國各公司與外商競爭云、

⊙財廳並不欲辦迷信捐

▲復虞洽卿電

江蘇財政廳長張壽鏞、復虞洽卿電云、虞電敬悉、查廢除苛細雜捐、先總理本有遺訓、最近有人以破除迷信爲詞、請辦香燭等捐、經廳批斥不准、即各縣縣長、教育局長、公安局長、因籌補學警等費、議抽雜項捐款、恐涉苛擾、亦經禁止、復提出厲禁苛細雜捐、業經省政府會議通過、又如儀徵縣請收香箔石貨等捐、抵充教育用途、亦經指駁在案、茲承電示、深拜嘉謨、既經通呈、希候部示、謹復、財政廳長張壽鏞灰印、

⊙一百五十一名中醫

十二次委員會通過

昨晚中醫試驗委員會第十二次開會、通過合格中醫、有汪艮九・洪巨卿・洪巨川・俞筱林・張禹門・沈緯良・楊保鼎・關庚笙・陸鑫君・陸庚平・陸兆麟・趙鑑秋・徐偉寰・劉福康・方培文・張伯熙・張贊臣・徐丕雲・高詠霓・莫維馨・張偉卿・葉鑑清・張雨田・徐丙雄・宋伯寅・胡顯昌・徐志千・任蓉江・蔣昔梅・魯一貫・韓商霖・呂鳳山・馬樹棠・翁春浦・王發明・華實甫・宋鏡澄・朱繼昌・沈惠民・周建邦・張鴻遠・胡遠籌・張鴻賓・王國甫・陳蓉儀・陳越瘠・孟子鶴・吳誠卿・高仲玉・繆誦棠・顧存心・蔣文芳・宋廷甫・胡永年・陳明伯・錢漢揚・涉少堂・王蓮初・姚兆培・黃石峰・趙松山・徐杏孫・徐小圃・徐少圃・馮承嗣・史應銓・劉春台・張紹江・任頌康・楊灌之・俞振德・鄭芙村・楊尉瑄・鄭梅菴・張志英・張古農・邱延齡・胡少卿・蔡文賢・周仰菴・陳玉銘・俞筱園・莊濟良・陸祖庭・唐養初・李漢清・徐稚鴻・丁玉霆・徐修堂・胡芝桐・莊贊賓・秦渭川・張菊池・張仲清・盛起祥・余伯陶・朱摛波・朱叔屏・馮培鈞・朱孟栽・朱棨文・高洋民・陳永壽・中星齋・蔡有康・俞康如・金幼伯・沈文濤・周潤甫・袁綠野・孫鼎宜・王春廷・繆子丹・張振武・陳良夫・周惠禮・王少偉・陳良棟・黃琢堂・劉俊丞・凌爔鎮・王啟沅・楊錦標・齊渭洲・董雪帆・張頤卿・張元緒・葛退庵・孫劍庵・王瑞廷・黃楚滄・王琦甫・薛允元・沖仲芳・王楚琦・劉仲言・毛開基・薛文元・吳佩衡・李伯綏・沈琢如・山樹德・王介眉・吳成祥・曹祝如・金香卓・徐惠生・張藏伯・顧彥達・俞國鈞・謝泰庭共一百五十一人、

路局之呈請

酌賠員司損失

滬寧滬杭甬兩路局長李壟身因本年三月間滬寧滬杭甬兩路員役、因戰事發生、致受個人損失、特於昨日呈請國民政府交通部酌予賠償、以示體恤、至所擬賠償辦法、凡高級華洋員司、損失在五百元以下者、擬照數賠償、五百元以上、至一千元者、除五百元照賠外、其餘五百元照百分之七五、一千元以上至二千元者、照百分之五十、二千元以上至三千元者、照百分之二五、三千元以上者、照百分之十、分等賠償、普通員司工役、仍照向章、分一百元、五十元、十五元、三等賠償、實賠數目、共計洋元十一萬七千三百四十三元三角六分、

⊙三國無線電案即諒解

國民政府不承認

外部令郭泰祺鄭重聲明

外交部令交涉員郭泰祺云、案准交通部咨開、據報載中美日三國近日於無線電案之糾紛業已成立一種諒解、由日美建立同樣電台、互派技師、積極進行等語、似此則我國無線電事業將成共管之局、電政前途何堪設想、相應咨請查照、向美日兩使提出聲明、嚴詞否認、以重主權等由、准此、查北京僞政府關於無線電事業、與日本三井洋行訂立合同於先、復與美國合衆公司再訂合同於後、以致糾紛不解、喪失主權、我國民政府始終未予承認、現在報章所載無論是否屬實、均應及早聲明否認、以免受該協定之束縛、准咨前由、合亟令仰該交涉員迅向駐滬美日兩總領事轉駐北京美日兩國公使、對於該項事情鄭重聲明、無論是否屬實、國民政府一概不受拘束、仰即遵照辦理、勿延切切、

⊙各省商會代表陸續到

總商會召集之各省商會臨時大會、業定明日開會、昨日向該會報到者、有奉化商會郎志豪、武昌商會黃師讓、浩山、蚌埠商會□受之・李沛生、寧波商會袁端甫・陳南琴、鎮海商會范蓮芳・王筱蓀、南昌總商會王明選・余紀明、通崇海泰總商會程續第・馬莘生等、蚌埠總商會來電、將勻田不能成行、另推李沛生就近代表、拱宸橋商會代表朱鴻達亦已到此、又總商會定今日下午六時、在本會款宴各省商會代表、業已分發請柬、

⊙市政府與各局

▣市政府……清理靜安寺之進行

市政府爲清理靜安寺產業、已決定分邀總商會、上海佛教會、市參事會、江蘇省政府民政廳、各派代表二人、會同市政府派定之黃蓮樞・楊元庚、組織清理靜安寺產業委員會、辦理清理靜安寺產業事宜、聞總商會代表爲林康侯、上海佛教會爲聞蘭亭・王一亭、市參事會爲馮少山・葉惠鈞、江蘇省政府民政廳爲項康文・孔紹堯、市政府已於昨日發出通知、今日下午二時在總商會召集第一次委員會、

⊙工商須知

▲南區區聯工會成立 南區區聯工會十一日宣告成立、十二日實行決選、當選者爲鐵路轉運工會、典押業務工會、絲光染織工會、（業務）報關公儀工會一分會、典質業務工會、綢布染工會二分會、藥業職工會、法工部局工會一分會、水木業工會一分會、屑業工會一分會、金銀工會一分會、茶業業務工會、成衣工會一分會、腿業工會一分會、襪廠工會二分會、冠生園工會一分會、久成絲廠工會、華洋清潔工會一分會、理髮工會一分會、鑿砂工會一分會、寶泰絲廠工會、振華工會一分會、普益習藝所工會、絲吐工會一分會、後由當選之各工會復選常務委員、當選者七個工會、爲襪廠工會二分會、典押業務工會、絲光染織工會、成衣工會一分會、鐵路轉運工會、藥業職工、典質業務工會、宣誓後、由工統會代表指導股股長高持眞主席訓詞、呼口號散會、

▲簿摺貼印花不能重疊 上海南區印花稅辦事處主任顏某、奉省處頒行新章對於各商家簿摺等均須實貼印花一角、遂即轉函上海商會請即分別通告各業商、刻聞各業商代表等紛赴該辦事處述明簿摺等早於年頭貼足印花二分、今者加貼一角、勢必重疊、年關伊邇、應予通融方法、請主任允予據情轉詳請示施行、

▲餅乾糖果同業請維持 餅乾糖果罐頭食品同業公會爲公共租界衛生處以製法不合原料不良等名義、取締同業出品、昨日呈請農工商局潘局長請予維持、

勞資問題

衣業雙方仍未妥洽

估衣職工提出修正條件不遂、同盟罷工已有六天、雙方在勞資調節會談判、仍未妥洽、大致如下、㊀退職金一條、文字上略有爭執、㊁資方須承認職工會有代表職工之權一案、改爲衣業商民協會承認職工會有代表衣業職工之權、一部份小店方面尚未同意、職工代表退回職工會報告、下午在公所開全體大會、晚間召集糾察六十人、分頭糾察、有無私自復工情事、

日郵工人在堅持中

日郵船碼頭棧務工人罷工、迄今半月、連日內部工作極忙、並拘獲陳月泉十餘名送至上級機關嚴懲、一方面擬開游藝會、籌籌經濟、聞已假座北四川路中央大會堂於本月十六日十七日兩日舉行、連日各界購劵者甚衆、

上海

▣行蹤

▲楊樹莊 海軍總司令楊樹莊昨晚由滬乘夜車赴寧、

▲方鼎英 方鼎英與三十七軍副軍長范紹陵昨亦乘夜快車赴寧、

▣人事

▲張德意夫婦之榮光 國民政府軍事委員會以本埠謙益傷科醫院醫務主任張德意君及其夫人鄭英女士神於接骨、舉凡汽車槍彈等所傷之筋斷骨重症、均能使其恢復原狀、非若西法以鋸爲不二法門而成終身殘廢、足爲吾國醫界之光、且國軍前敵受傷之軍官如劉團長朱營長、政界要人如葉楚傖等均經張君治愈、因於日前訓令上海衛戍司令部以軍委會名義題贈匾額一方、文曰「存心濟世」四字、衛戍司令部奉令後、立即遵辦將匾製就、業於前日送往該院懸掛矣、

▣會務

▲溫州同鄉會將改選 溫州旅滬同鄉會、昨在該會開理事會、到林炎夫宋佩璦等十八人、公推林炎夫主席報告本年度賬略後、議決本會職員服務期限業已終了、照章應行改選、當場推定周守良曹錫成胡惕牛林達夫顧鴻遠宋佩璦身公達爲改選籌備會委員、負責籌備改選、

▲政工同學會之改組 政治工作人員養成所同學會上海分會、前曾與總會聯合在滬辦事、近以總會復行遷寧、於十一日假法政大學開全體大會、討論改組、張光恆等五人當選爲執行委員、朱惟鑑等三人當選爲監察委員、

▣公務

▲閔行分設禁煙檢查 上海禁煙局閔行檢查所長潘保仁、以該所轄境包括閔行・顓橋・塘灣・曹行・馬橋・北橋・漕河涇七鄉區、地點遼闊、吸戶領取戒煙執照現派員緝私等諸多不便、擬於漕河涇鎮設立分所、業已呈准、昨派所員俞玉芝前往漕河涇鄉公所及公安局接洽、即日籌辦、

▣交通

▲公館馬路北面開工 法租界公館馬路、近由法公董局派工修理、改築柏油路、其傍南半面至昨（十三）日止、自外灘起至八仙橋愷自邇路口止、業告工竣、昨由公董局通告、恢復交通、一切西行車輛可通行無阻、今日起將改建北面路、所有外灘至朱葆三路口一段、暫禁東行車輛通行、

▣樂園

▲青年同志會之會期 南市紫霞路上海市青年同志會、定于月之二十三日、晚六時半、假南市陸家浜中華職工教育館、開冬季遊藝大會、所收券資、悉爲該會義務事業、聞代銷券處爲大東門青年潜德社、大南門清心學校、民立中學、中華職工教育館、並發學生券以示優待、

▲名票友定期串戲 沈乃斌君發起於舊曆本月廿五晚假共舞台邀請著名票友演戲、劇目有朱正祺之黃金台、沈乃斌之打漁殺家、俞雲谷之九更天、丁雲鵬之趕三關、范春莛陵陣士之捉放、裴劍飛蔡志滌謝葆生之逍遙津、沈乃斌王凌雲范恒德之虹霓關、謝文元謝葆生周尊田戴桂棠朱東其之黃鶴樓、葉靜齋費徵君朱示其之販馬記等

▲復大粵同學交誼會 復旦大學粵籍學生有百數十人之多、組有兩粵同鄉會、茲因寒假將屆、該會定今晚舉行交誼大會、有廣東名人演講及其他女同學粵曲各種遊藝、

▣商場

▲吉林人參汁之特色 西藏路遠東飯店對面泰安公司新出吉林人參汁一種、係採上等吉林參用科學方法製成、藥性王道、功用卓著、冬令補品實爲第一、凡男女衰虛弱者、服之最宜、且服法亦極簡便、

▣氣象

徐家匯天文台昨日（十三日）下午四時半・預測二十四小時內氣候・低氣壓漫本區域而向東東北前進・數二氣壓西降落・山東島北吹西風・其向亦東・昨日（十三日）下午三時前二十四小時內・本埠氣溫・最高七四・六・最低四七・六・去年同日最高五二・七・最低四九・〇・

麻瘋救濟會

今日會員大會

中華麻瘋救濟會近日收到美國麻瘋救濟會匯來捐金一宗、託爲分贈國內各麻瘋院、以作聖誕贈品、日昨該會已分頭匯出、計有廣東石龍麻瘋院洋一百元、東莞麻瘋院洋一百元、大衾麻瘋島洋五十元、福建東西門二麻瘋村洋二百元、山東滕縣麻瘋院洋七十五元、濟南麻瘋院洋五十元、湖北孝感麻瘋院洋五十元、杭州麻瘋院洋五十元、福建延平麻瘋村洋一百元、又該會新近收到聖誕贈品除徐女士十元、費吳生洋十元外、有白禮斯夫人玩具一箱、及福幼報社贈品多種云、又該會上海婦女後援會、定今日下午五時在戈登路蕭智吉夫人府上開全體會員大會、商議進行辦法、並有在日本麻瘋院辦事之西人馬氏、用活動影片、演講日本麻瘋事實狀況、

⊙籌建龍潭戰士墓之發起

沈卓吾君語人云、此次龍潭一役、關係國家安危及江南民生極鉅、故死難戰士、厥功甚偉、死後而不能安葬、則何以獎生者、本人業已上書軍事當道、請更撥款選葬各戰士遺骸、大約墓工需款二萬數千元、滬上名慈善家王一亭君極表贊助、將來可商由普善山莊議務担任葬工程云、

請聽王夫人之經驗談（廿四）

我家昔用灶頭燒飯〇稍不經意〇菜味即變〇或米飯燒焦〇自改灶之後〇熟度緩和平勻〇雖燒飯經驗甚淺之人〇亦能使飯菜適口〇電灶之合用有如是者〇

工部局電氣處

樣子間南京路念六號 辦公處福州路十七號 電話中央六六三零一

戲院	地址	節目	時間	價目
共舞臺	法租界	粉菊花・于□亭・桑一鳴・王泊生・花碧蘭・馬秀英 ▲夜戲▼ 白水灘・李陵碑・開山府・長亭會	[illegible]	[illegible]
大舞台	三馬路	林樹森・姚玉蘭・李桂芳・桃玉□・梅雪芳・張桂芬 ▲夜戲▼ 鎮國高廷贊（本頭）	[illegible]	[illegible]
天蟾舞臺	二馬路浙江路口	高百歲・王芸芳・譚富英・□□生・□□臣・□□山・金少□ 夜戲 狀元譜・鐵公雞・追韓信・打魚殺家・叢林洞	[illegible]	[illegible]
中央大戲院	六馬路	楊貴妃	[illegible]	[illegible]
卡德大戲院	新閘路卡德路口	五鼠鬧東京	[illegible]	[illegible]
恩派亞大戲院	法租界霞飛路口	七擒孟獲	[illegible]	[illegible]
萬國大戲院	西華德路	淘金記	[illegible]	[illegible]
新中央大戲院	北四川路海寧路口	俠盜羅賓漢	[illegible]	[illegible]
北京大戲院	北京路貴州路口	戰地鴛花	[illegible]	[illegible]
虹口大戲院	虹口乍浦路口	她	[illegible]	[illegible]
百星大戲院	老靶子路福生路口	新部 斬龍遇仙記	[illegible]	[illegible]
中華大戲院	法大馬路吉祥街口	俠鳳奇緣	[illegible]	[illegible]
世界大戲院	北西門寶興路口	狸貓換太子	[illegible]	[illegible]
共和影戲院	西門方板橋	老鼠黨	[illegible]	[illegible]
夏令配克大戲院	靜安寺路	歌場一嬌娘	[illegible]	[illegible]
奧迪安影戲院	北四川路	爲友犧牲	[illegible]	[illegible]
上海大戲院	北四川路	風流寡婦	[illegible]	[illegible]
卡爾登影戲院	靜安寺路派克路	育體博士	[illegible]	[illegible]
奧飛姆大戲院	曹家渡五角場	上海之夜	[illegible]	[illegible]
通俗影戲院	小東門大南門北	火燒琵琶精	[illegible]	[illegible]

匪徒七八名 飽肆搜刦帶走小孩
楊天興家損失金珠首飾銀鈔 幼子被抱去奶媽工人被槍傷

江西人楊天興、在虹口愛爾考克路租屋三幢、門牌一百四十六至一百四十八號、開設板箱作、包製各種裝煙箱、家稱小康、妻徐氏無出、乃納楊氏女爲妾、育一子、年已三齡、昨晚六時許、作內工人工作正忙之際、突來匪徒七八人、分乘汽車三四輛、停於愛爾考克路周家嘴路附近、匪衆則遂擁入天興所居之一百四十六號內、二匪入內、即高聲問阿楊在家否、徐氏答不在、二匪即直入內室登樓、旋復有一穿長衣之匪徒入內、餘則散處門外之馬路上、穿長衣之匪入內即出手槍、而徐氏見槍已惶急無所措、乃即自行將金飾脫下、交予穿長衣之匪、謂你不要開槍、東西儘管拿、該匪即以所有金飾悉納袋中、時所雇奶媽趙氏正抱其三齡子阿毛立於門側、見匪猙獰狀、亦嚇作一團、噤不敢聲、上樓之二匪、則在楊氏及徐氏臥室中飽行搜刦、結果連同徐氏手上將去共有金戒六只、金手表一只、鈔票洋一百九十元、現洋三元、金鐲一付、珠圈一付、計有大珠二粒、小珠五十粒、係楊庸和所兌者、匪得贓下樓逸去、至門首時便將三歲男孩阿毛抱去、徐氏等方欲上前阻止、即被匪衆開槍十餘响、一彈中奶媽趙氏之腰背後、一彈擊穿作內工人李恕廷之左腿、而陷入右腿、迨匪始不敢追趕、任匪遠颺、迨楊天興聞警返家後、匪已無蹤、乃急投報該管匯山捕房、偵班西探捕得報、立派中西包探馳往調查一過、當在出事地點檢獲彈殼數枚、帶入捕房、聞匪徒中除一人穿長衣外、餘均穿藍色短衫褲云、

華捕遇暴
一棍一槍 拘獲一人

新閘捕房九百卅八號華捕、於昨晨二時許、在青島路廿號附近檢查行人、背後突有暴徒三人持鐵棍將其頭部毆擊一下而逃、該華捕即返身追拿、詎一暴徒出槍狙擊一響、而捕亦拔槍開放四響、均未命中、結果在該處附近福海里弄內拘獲一名、及在地上檢獲鐵棍一根、遂帶入捕房、詰悉其名李懿康、甬人、旋解臨時法院、據九百卅八號華捕投訴前情、遂將鐵棍呈案請究、詰之李供在華界西門內唐家濱、天德藥店爲夥、是時從該處友人家聚叉麻雀、借其餘兩人出外、行經福海里時聞路上有槍聲、我入弄探視被拘、並無將華捕用鐵棍毆打及開槍拒捕情事、梁推事核供、論改期訊理、被告還押、

暗殺案續誌
滬西

前晚十時許（昨誤一時）左右、有一西裝男子、在滬西康腦脫路小沙渡路轉角處之空地上被人用手槍狙擊、身中五六槍、已誌昨報、茲悉受傷者名盧餘慶、年二十五歲、通州人、當時盧中彈後、呼救無應者、凶手則被脫逃、後至十二時許、始經巡街三百二十四號華捕聞呻吟聲而發現、乃報警、將其扶送捕房、再送山東路醫院醫治、無如傷身所中之彈、多屬要害、醫治無效、延至昨日下午二時殞命、其案往法租

盜匪張印甫等男女十四名、並搜出金珠飾物原贓、已誌昨日本報、茲悉宴周兩隊長以愛海街六十四號係盜窟、是案盜黨雖已陸續拘獲十四名、尚有正盜某某等在逃未獲、故前昨兩日、仍派偵探等守候在內、昨又續獲朱金臣一名、業已帶入公安局收押併案、

三處火警

▲大統路 無錫人陸家源、在大統路祥里開設祥興銀匠店、日前陸夫婦僧同原籍、留其徒陳阿龍在滬照顧門戶、前日午時在閣台上煮飯遺火、致兆焚如、延燒比隣樓房六幢、事後由崗警將陳及同居蘇人馮根壽一併拘入四區、經極局長訊明還押、聽候核辦、

▲洋涇鎮 浦東洋涇鎮南首小金家巷張妙齡所開之柴行、前日午後四時、忽然起火、不可收拾、經人鳴鑼告警、俄由洋涇鎮救火會員聞訊趕到灌救撲滅、事後由三區二分所長警將火首張妙齡帶所訊問起火情形核辦、

▲北京路 昨晚七時十四分、公共租界北京路四川路附近業印刷局、忽然起火、中央救火會聞警後驅車到場時、已經撲熄、焚燬係廢紙云云、

界巨籟達路二十七號、昨晚會有數人約其出外洗澡云、

捕獲劇盜
吳淞水警

吳淞水警第四區第十六隊第三分隊長陸日初、在外海捕獲劇盜施龍子謝甫梁忻聲苗生程大郎劉小龍等七名、並抄獲槍彈盜船及贓物等件、陸隊長遂派警將該盜一併解署、由丁區長訊究後、以案關司法範圍、故於昨日飭警併解寶山縣訊辦、

三顆印
遺落路上 是僞關防

閘北四區公安局第三派出所巡官錢作民、帶同巡警王安安等、於昨晨五時許、巡邏至新疆路毓常里口、見有小包一個、遺落路上、當即帶回所中、拆開檢視、見內有木質關防三顆、其一約四英寸直方徑、上刻篆字「湖南靖國軍第二軍總司令關防」十三字、其一約五英寸直方徑、上刻篆字「湖北靖國軍總司令部關防」十字、又有一顆、則長方形、約六英寸長、二英寸寬、上刻「本總司令趙恒惕」七字、昨已由四區署長、將各該僞關防、備文併呈戴局長核辦、

續獲一名
豐昌當刦盜

滬城老北門內豐昌典當、被盜刦失巨贓、已由公安局偵緝隊葉子雲周根瑞兩隊長探員王阿喜等協同公共捕房拘獲正盜王長文張阿生許雲翔盜婦王魏氏暨

馬路虎口
當中難走

粵人輕傷 有粵人周全盛、昨日上午十一時、行經虹口武昌路、突有日商岩井、駕駛七千六百二十六號汽車疾馳而至、不及避讓、當被撞倒、腦部受震頗重、頓時暈去、嗣經六百六十號華捕到來抄錄汽車號碼、並將傷者車送工部局醫院醫治、旋經救甦、當無生命之虞、

學徒甚危 北江西路一百六十一號新裕修理汽車公司學徒甬人俞寶興、年十六、入該公司年餘、昨日下午三時半、在該處穿過馬路、適有恆興運貨汽車公司之九千五百四十四號運貨汽車滿載白米由南往北駛來、俞已行至中途、不及避讓、當被撞倒、車輪輾過頷下、頷骨均爲碾斷、雖經送院醫治、但生命恐難保全、

車夫陸長二不服判決上訴
圖綁俞鎰卿案內
三證人到庭担保無不法行爲 捕房代表律師要求加重罪刑

商人華贇卿丁秋祥陸長二因於十月二十五號糾同在寗波路意圖擄綁向爲棉紗生意之俞鎰卿勒贖等情、被老閘捕房華探長尤阿根包探楊衛存丁寶祥與西探長康伐外後查獲、將華等拘解臨時法院訊判華贇卿丁秋祥陸長二各處一等有期徒刑十年、而陸不服、提出理由、延律師上訴、昨日下午二時、由謝永森庭長偕仇淶兩推事升座上訴庭研訊、即據上訴人陸長二之代理人律師到庭申述上訴理由、謂本案上訴人之拘案、係根據華贇卿之口供、然華在第一審時曾供受捕房威逼所有供詞、並非出於自願、且捕房將華丁兩人拏獲後、詰問口供時、據華等供是日擬訪上訴人有事、足見本案並未同謀、況上訴人向在俞鎰卿家爲汽車夫有十餘年、中間又在鄭松齡家爲車夫、素來安分、現有三證人到庭作證、均可担保其決無不法行爲、並向見證鄭松齡詰據供稱、向做棉紗爲業、陸長二於六年前在我處爲車夫、向來爲人誠實可靠、不涉與閒外事、我可保其決無不法舉動、惟我去年四月因往外埠貿易、故將其停歇、謝庭長向鄭詰問陸自歇處後、所做何事知否、鄭答不知、律師又向見證吳惠貞詰據供稱與俞鎰卿係同業、陸於十年前在我處爲小馬夫、品行甚佳、人亦忠厚、謝庭長詰問吳謂於十年後爾可知陸長二所作何事、吳答不知、惟在我處時、確係誠實可靠、律師又向見證居姓詰據供詞與鄭吳之供詞略同、應請庭上將原判撤銷、宣告上訴人無罪、而捕房代表律師聞語反對、謂邇來界內綁票案件迭出、且第一審時上訴人已經供認、捕房並無逼迫口供行爲、對於第一審所處徒刑、實屬太輕、應請加重、以警匪膽等語、末由兩造律師辯駁良久、經謝庭長核供、宣諭本案辯論終結、定期宣判、

十九猶童
女子不願嫁 狀訴求離婚

滬西北新涇鄉婦張侯氏、延律師在上海地方法院狀訴伊女三寶、於四歲時由氏故夫賀然許與謝晉發爲室、而謝年已十九歲、形似兒童、故我女不願嫁此弱夫、詎本年五月三十晚謝晉發與父黨糾人搶親成婚、我女一夜過後、不願再留、翌晨即回、至十月間送女前往謝家、乃女不肯過夜、致遷怒於我、捕去吊打、用火燙傷、爲此起訴、請求離婚等情、昨奉業庭長開庭審理、訊據張侯氏供年四十四歲、上海人、請准予我女三寶與謝阿晉離婚、官云離婚的事件、係夫婦單方面之直接衝突、爾是岳母、如何可以加入本案、還由爾女出面可也、該氏答我情願不告、請撤回訴語、官又訊據張三寶供年廿歲、訴求與謝阿晉離婚的事、緣今年五月三十爲被告搶親、翌晨（六月初一）我就逃回娘家、不願再去、七月十六我母送我去、我不願、故即回、十月初母又送我去、我又即回、本根我不從、從我母捉去吊起痛毆、並用香燙傷唐體、什穢等所驗明云云、並據張侯氏又供同前語、並請隣右張如來張啟來爲證、又搶親時之證人侯裕嘉投案供稱、年三十四歲、與兩造均無親屬關係、謝阿晉父子搶親係在夜飯時、但看見謝等手持單刀共約八人、將三寶由此搶去、並無花轎、餘則不明云云、被告未到、審判長遂諭補傳人證及再傳被告到案審判、並諭張侯氏不再加入訴訟云、

隧下手槍
敗露僞盜

前晚九時許、有數盜匪、合乘汽車一輛、至城內老北門石皮弄岡坍、詎該盜下車後、汽車夫隨後下車閱車門時、手槍忽從衣袋內墜地、適爲該地公安局第二署一分所崗警瞥見、以爲汽車夫身帶手槍、必非善類、正擬上前盤詰、而該匪車夫知機已敗露、即拾起手槍突向該警察轟擊、彈中警察脚部、但該警察雖已受傷、仍奮勇上前、匪當轉背圖逃、惟心慌脚亂、行未數步、遂即傾仆、追捕警察乃上前撳住、捕匪於地、唯該匪雖已仆地、而仍放槍數響、意圖爭掙、幸經該警死命撳住、終爲被捕、送所轉解公安局訊辦、

三房一子
汽車撞死

公共租界海寗路鴻安里五四一號廣記場車公司主通州人錢廣和之十七歲兒子錢漸雲、於十二日下午三點一刻時、偕其堂兄錢和尚各乘自由車欲至華界市政府橋梁機關領取車捐照會、行經法租界大世界後面愛多亞路敏體尼蔭路口、適有新開路九六號美軍司令部美兵西爾爲司但（譯音）所駕運兵卡車由東向西駛來、錢漸雲不及避讓、致被撞倒傷及左小腹、立時斃命、由捕到來、抄錄號碼、將尸舁送同仁輔元堂驗屍所、一面同業車務處捕頭候核、於昨日下午四點半時、報請法公堂蕭承審官蒞所驗明、升坐公案、據屍父錢廣和投稱、民人孤生一子、三房合嗣、慘遭撞死、求請伸雪、又據法租界四六號巡捕暨租界五八八號一八六號兩印捕供稱、是日汽車行至該處路、已打紅燈、乃死者由橫路衝出、致被撞傷斃命、蕭君再供、在驗屍單上判驗得已死錢漸雲委係被汽車碰傷身死、應着屍親自行收殮、訊據各證人所供情形、被告車係照章行駛、並無過失、應予酌議、

白鴿飛去飛來

滬西漕河涇鎮東首蔣家坟山諸了頭、去年憑媒娶崇明人陶天祿之女陶氏爲妻、當媒言明身價洋三百元、先付二百五十元、尚有五十元約期再付、過門之後、祇住六天、陶氏遂捲逃無踪、不意陶天祿見諸了頭辯怨無知、前日又帶女至諸處索取洋五十元、諸因陶氏來路不明、且吸鴉片、拒絕不收、雙方吵鬧、報四區公安局一併拘案、訊供陶天祿言語支吾、昨已一併解送上海縣公安局核辦、諸了頭以陶天祿串放白鴿、又來索詐、狀訴地方法院訊究云、

董萬明無罪
捕房上訴

匪徒夏德昌、因于十月廿一號夜半十二時許身藏實彈手槍、行經滙山路、適逢中西探捕在該處檢查行人、夏即出槍拒捕、向卅三號西捕十三號日捕開放手槍數響、意圖謀害、致被捕拘獲、搜出手槍一支、子彈卅五粒、連同嫌疑犯董萬明併解臨時法院訊明判決夏德昌處徒刑八年、董萬明宣告無罪、嗣滙山捕房對於董之判決不服、由律師提起上訴、昨日下午二時半、由謝永森庭長偕仇淶兩推事升座刑庭研訊、即據捕房代表律師到庭聲明、因界內時有盜案發生、故由各捕房捕頭分派中西捕探段檢查行人、是晚在滙山路搜查時、有夏德昌拒捕向西日兩捕開槍意圖謀害、當由他捕到來將夏擒獲時、被上訴人董萬明出而袒阻、而抵抗、故將董一併拘獲、後調查之下、始知係屬同黨、且是帮凶、並爲法捕房偵悉董在法租界犯有盜案、曾被提去解由法公廨訊明判處徒刑五年、現已提回、總之董於是晚雖無槍械、然亦係匪黨、應請重懲云云、被上訴人董萬明亦延律師辯稱、董於是晚係乘黃包車經過該處、已受驗查、因無危險物品放行、詎後面忽聞槍聲、故站在旁觀看、並非同黨、業經第一審訊明宣告無罪、現捕房方面又無證據提出、應請將被上訴人開釋云云、經謝庭長核供、宣諭本案辯論終結、定期宣判、

臨審不到
控妾案註銷

住居福建路一百四十一號之南京人陳觀濤、娶妻楊氏、氏無出、爲後嗣計、納謝氏爲妾、分居漢口路三百六十三號屋內、近因陳與妾謝氏意見不合、氏即出走、陳遂延兩律師以民事在臨時法院提起控訴、請求與謝氏脫離關係、而謝氏自經控後、即由其妹謝鳳雲另以刑事亦在法院控陳和誘至大東亞各旅館姦宿之後、又復遺棄、昨晨由院傳訊、原告未到、亦無代表律師到庭、即據被告代理兩律師到案否認所控、並稱本案原告未到、足見情虛、應請將案註銷、經葛世勳推事核供、宣諭本案註銷、

立嗣問題
定十七日宣判

住居周家嘴路之吳琴蘭次媳吳朱氏、請求立嗣一案、已誌上月二十九日本報、昨在開庭訊問、到吳琴蘭及其長子吳松華次媳吳唐氏、吳朱氏云吳唐氏之長子根生爲嗣、唐氏不允、吳松華則托言有老父作主、自己概不預問、吳琴蘭則說吳朱氏行爲不端、不肯立嗣、有不認伊爲媳之意、各方供畢、由檢察官發表意見、無論如何、當有立嗣之可能、今請求立根生爲嗣、亦無非爲全家庭起見、被告等若欲將財產一手把持、究屬爲不可能、吳朱氏情形頗可憐、如果在外有不端之事、何在氏並不能證明已經下堂、前並不提起訴訟、且吳朱財產亦當有分、復由原告律師辯護後、當即退庭、定於十七日宣判、

匠目不正當
冒稱辦公人私收執照費

特別市工務局查勘營造之人員、向須佩帶查勘證、以資識別、詎於日前某業主至該局報告、謂有匠目夏佳記者、自稱係工務局職員、將照費取去、並不給照、當經該局查得夏佳記尚担造業主姓名、有意騙混、遂將夏解送公安局究辦、

訊結案件

▲徐葉二女工判押 楊樹浦華盛路恒豐紗廠細紗間女工徐翠根葉珍珠、於上月廿七號晚六時在廠內用恫嚇言語阻止工人上工、當被該廠報告楊樹浦捕房、派探往將徐葉兩女拘解臨時法院訊押在案、昨晨續訊、據原告代理律師述明案情、即向該廠代表鄧玉林詰據供明是晚先因他故罷工一小時、嗣即復工、各部機車、亦陸續開動、詎當時有工人數名口稱不許復工、否則以炸彈相餉、被告兩人即嚷叫喊者、故報捕拘案、又據油工人劉桂山證明目覩兩被告及在逃兩人大呼不要上工、如不聽則有炸彈爲險情形、詰之兩被告均供入廠作工、不知何事被拘、經熊飛推事核供、判決被告徐翠根葉珍珠妨礙工廠多數工人職業之所爲、各處四等有期徒刑一年又四月、未決羈押日數、准予折抵、

▲劉林生散單罰鍰 劉林生於日前在法租界散發衣業工會罷市傳單、適爲包探查見、將劉拘獲、先由捕頭稟明前情、詰之劉供此非解決公堂請究、不知犯法、中西官判劉罰洋卅五元充公、

各處盜警

▲北新涇 滬西北新涇鎮鮮魚公司、於前日黎明時、突有身穿長衣之少年盜匪十餘人擁入、將賬櫃抽屜內所有鈔洋三百餘元悉被刧去、其時該處鄰居聞得悉、即鳴鑼示警、盜即相率奔出、因該盜身穿長衣不及脫卸、遂自行撕破涉水逃去、

▲虹口菜場 住居梧州路一千三百五十九號中之商人陳方庭、向在虹口菜市場內擺設錢攤、於昨日下午一時許、被匪徒江北人王阿三糾黨用強硬手段將錢攤上之雙角一百零二枚及銅元九十八枚搶刧飛奔而逃、適爲二百八十六號俄捕查見、將王拿獲、其餘同黨則被脫逃、遂將王帶入虹口捕房、押候解送法院請究、

▲小沙渡路 昨日上午八時三刻、滬西小沙渡路五百六十五號突來二盜、一執手槍、刧去大小銀洋十九元、

▲白克路 昨午十二時零九分、有五盜侵入白克路五百八十號、二盜出槍恐嚇事主、刧去衣飾銀洋六百元、

▲派克路 昨日下午二時、派克路六百七十三號、飲來四盜、事主見四人中一人執手槍、乃乘其未出槍前、出外鳴警、盜乃紛紛逃去、幸未被刧、

▲元芳路 昨晚六時有二盜侵入元芳路二百〇一號、各執手槍、刧去大小銀洋三十四元、

▲大連灣路 昨日下午四時十五分、有盜匪三名、在大連灣路攔刧一行人、一盜執有手槍、刧去衣物銀洋一百元、

▲楊樹浦路 昨晚六時十五分、有四盜侵入楊樹浦路二千七百五十號居戶、二盜執有手槍、刧去首飾銀洋二百五十元、

▲華德路 華德路五百六十三號、於昨晚六時一刻、突來三盜、各執手槍、刧去衣服銀洋共值一百十四元、

▲湖北路 昨晚九時十分、有四盜侵入湖北路五十九號、二盜執有手槍、刧去現銀首飾計值一百四十二元、

形形色色

婦臂碾斷 住居閘北中興路業樂里第十五號內本地人張水冰之妻張任氏、於昨日下午一時、乘坐黃包車回家、行經海昌公所門前、突被拿岡二隊倉補王阿小三人所拉之塲車撞翻車身、既在路中、詎知倉等猶不停車、以致被車輪碾斷左臂骨、受傷甚重、經崗警併送四區、將任氏車送醫院醫治、三車夫押候核辦、

路刦匪徒 專在馬路中攔刦婦人金飾及小孩手上金鈴等物之匪徒蘇阿仁、匪跡遍城西馬橋地方、被市公安局偵緝隊偵探李明發偵悉、於昨前往將蘇拘獲、帶至二區一分所、由韓所長略訊一過、准交李探帶同公安局訊辦、

私鹽賭洋 特別市公安局一區二分所巡長高樹起、於昨晚在中華路劉家弄查稽經過、見有無錫人陸永祥携帶私鹽二包、被該巡長查見、擬將陸帶區、陸情急將大洋五元行賄求釋、而該巡長堅執不允、連同賄洋私鹽一担一併帶區、遂即由所長備函押送鹽運局收押候究、

公布文件

地方法院

▲民事批示 ㈠吳鵬興請領案欵由、狀悉、仰於本月十六日下午一時來院具領、㈠王鶴樓請領案欵由、狀悉、仰於本月十六日下午一時來院具領、㈠陳觀生聲請強制執行由、狀悉、已據交清、第一期欵仰於本月十六日下午一時來院具領、餘欠仰候利期再予飭傳訊追可也、所請查封之處、着無庸議、㈠殷達心聲請委任代理由、狀悉、應准委任、㈠黃雲岐聲請拘案押繳由、狀悉、已據交洋十八元、餘欠仰候續傳訊追可也、㈠陳楊氏聲請拘案押交由、狀悉、准予傷拘嚴追可也、㈠趙晉卿聲請委任代理由、狀悉、准予委任、㈠趙晉卿請領單據由、狀悉、仰來院聽候訊明給領、㈠趙世貴聲明困苦請准暫緩執行由、狀悉、仰即遵期交欵、所請不准、㈠王鹿初聲請執行由、狀悉、已飭傳訊追矣、仰即知照、㈠諸張氏請求傳集再行和解由、狀悉、仰自行向債權人商量可也、㈠沈兆林等請將沈兆金案停止執行由、狀悉、已於沈兆金狀內明白批示矣、着即知照、㈠沈兆金請停止執行由、狀悉、仰即投候訊察、所請停止執行不准、㈠陳菊舟聲請准保沈一飛出外理楚由、狀悉、該商尚欠股實、所請不准、㈠王連珍聲請准保王阿二出外籌款由、狀悉、該商並無相當財產、所請不准、㈠劉同瑛聲請查封由、狀悉、姑候續傳訊追可也、㈠張嘉鴻請准保鄭志鶴出外籌欵由、狀悉、該商並無相當財產、所請不准、㈠嚴進福請照判嚴屬執行由、狀悉、已飭拘嚴金茂到案訊追矣、㈠李應餘等請傳地保指封由、狀悉、仰於本月十二日自行邀同該管地保前往指封可也、㈠莊清源聲請銷案由、狀悉、准予銷案、㈠陳永祥請領田單由、狀悉、仰於本月十四日上午十時持證來院具領、㈠周陸氏聲請拘案押追由、狀悉、候續傳訊追、㈠章九泉請領銀元由、狀悉、仰於本月十三日下午一時來院具領、㈠陸雲基聲請執行由、狀悉、候飭傳訊追、㈠朱定生催請執行由、狀悉、已飭拘債務人到案執行矣、着即知照、㈠顏余氏請領債務人到案交欵由、狀悉、仰於本月十六日下午一時來院給領、㈠周雲清請隣屬執行由、狀悉、已飭傳債務人到案執行矣、仰即知照、㈠駱桂榮請停止執行由、狀悉、准予停止執行、㈠程陳氏請拘債務人到案執行由、狀悉、候飭拘案訊追、㈠張蘭生請嚴屬執行由、狀悉、候傳訊核奪、㈠程陳氏請准委任代理由、狀悉、准予委任、㈠周金洲請停止執行由、狀悉、已於本月十日當庭諭知矣、㈠諸桂生請嚴屬執行由、狀悉、候飭拘債務人到案執行、㈠張周氏爲學撥遺產呈請備案由、狀悉、准予備案、撥據發還、抄件存、

▲公示送達 ㈠判決沈浦霖與朱忠良因貨欵涉訟案件、（主文）被告應給付原告經理之亷興號貨欵洋一百九十六元五角、訟費由被告負担、仰被告朱忠良知照、

▲民事判決 ㈠判決唐高傑因債務涉訟聲請回復原狀一案、（主文）聲請駁斥、聲請費用由被告負担、㈠判決倪立懷與黃漢泉等欠租涉訟一案、（主文）被告黃漢泉應償還原告房租洋一百五十二元小洋六十四角、唐滄甫應償還原告房租洋一百六十元小洋六十四角、范文與應償還原告房租洋一百廿元小洋十六角、訴訟費用由被告按照欠數比例負担、㈠判決徐存德因借欵涉訟聲請回復原狀一案、（主文）聲請駁斥、聲請費用由被告徐存德負担、㈠判決周佐臣與程心頤借務涉訟上訴一案、（主文）上訴駁斥、第二審訟費由上訴人負担、㈠判決苗兆基與倪辯生債押欵涉訟一案、（主文）被告倪辯生應償還原告規元三千七百四十三兩七錢九分五厘、並自十五年夏歷十一月二日起、至執行終了日止、按月一分計算之利息、（已收六百元利息應扣除、）又保險費銀七十八兩九錢、如無力償還、准將抵押物交抵、不足時由周萍動負責代償、原告其餘之訴駁斥、訴訟費用由原告負担五分之一、被告倪辯生周萍動連帶負担五分之四、㈠判決翁子茲與王鳳文昝理之久康洋貨號貨欵涉訟一案、（主文）被告應給付原告銀一百七十四兩三錢七分、訟費由被告負担、㈠判決邵賓甫與任雲彭欠款涉訟一案、（主文）被告應給付原告經理之久大昌布號洋一百九十元、並自民國十二年陰歷二月初一日起、至執行終了日止按月一分計算之遲延利息、訟費由被告負担、㈠判決呂根生與徐杏桃欠租涉訟一案、（主文）被告應償還原告房租洋五十六元、訴訟費用由被告負担、㈠判決陳伯堂因欠欵涉訟聲請回復原狀一案、（主文）聲請駁斥、聲請費用由被告負担、㈠判決梅蘭亭與顧錦生煤欵涉訟一案、（主文）被告應償還原告煤洋二十五元五角、訟費由被告負担、本件應予假執行、

▲刑事裁決 ㈠吳永康易科罰金一案、（主文）本件聲請駁斥、㈠李阿金易科罰金一案、（主文）聲請照准、

▲刑事判決 ㈠陶玉江猥褻一案、（主文）本件公訴應不受理、㈠張祺生營利和誘一案、（主文）張祺生意圖營利和誘一罪、處三等有期徒刑一年、褫奪公權全部終身、未決期內羈押日數、以二日抵徒刑一日、㈠蘇寶傷害及私擅監禁一案、（主文）蘇寶共同妨害公務一罪、處五等有期徒刑三月、共同傷害人致輕微傷害一罪、處五等有期徒刑二月、共同私擅監禁人一罪、處五等有期徒刑三月、應執行有期徒刑五月、未決期內羈押日數、以二日抵徒刑一日、㈠唐潮海誣告一案、（主文）唐潮海誣告一罪、處五等有期徒刑三月、未決羈押日數、以二日抵徒刑一日、孫阿寶誣告一罪、處五等有期徒刑三月、未決羈押日數、以二日抵徒刑一日、（以上十三日）

臨時法院

▲刑事批示 ㈠劉華鄭一飛聲請准予易科罰金由、狀悉、准予易科罰金、㈠雷顯之請將林倍元林歆文林代成等名摘除至林文儀一名俟回滬後再行呈究由、狀悉、據林倍元林歆文林代成三名已具至悔過請准關於該被告人等告訴部分予以撤回林文儀一名候回滬後再行呈請究辦等情、應予照准、

▲刑事判決 ㈠袁陳氏訴林仁年輕微傷害一案、（主文）本案准予撤回告訴、㈠林仁年訴袁陳氏公然侮辱一案、（主文）本案准予撤回告訴、㈠張瑞笙訴陳俊才、葉西園竊盜一案、（主文）本案應予註銷、㈠錢印俟訴鄭橋橋高阿四輕微傷害一案、（主文）本案應予註銷、（以上十二日）㈠總捕房解乾姆斯系訴陳耀輕微傷害一案、（主文）輕微傷害一罪處五等有期徒刑二個月、㈠朱永泉訴王鳳三殺人未遂及妨害公務一案、（主文）王鳳三殺人未遂之所爲、減處三等有期徒刑三年、妨害公務之所爲、處四等有期徒刑一年、係俱發罪、應執行刑期三年又十月、未決期內羈押日數、准以二日抵徒刑一日、手槍一枝子彈六粒沒收之、

▲民事批示 ㈠陳觀生爲福益祥欠租搬物私逃請求訴追發封由、狀悉、本案應即正式起訴、所請假扣押、着提供半數保證金、以憑核辦、㈠恒豐紗廠訴徐翠根葉珍珠（又名林妹）妨害工廠多數人職業一案、（主文）徐翠根葉珍珠共同妨害工廠多數人執業之所爲、各處四等有期徒刑一年又二月、未決期內羈押日數、均准以二日抵徒刑一日、㈠老閘捕房解陳子寶訴張德寶強盜一案、（主文）張德寶聚衆執持槍械搶刦之所爲、處死刑、褫奪公權全部終身、金戒一對發還失主具領、

▲民事判決 ㈠判決英商華商銀行訴蕭華臣欠款涉訟一案、（主文）被告蕭華臣償還原告華商銀行上海規元一萬六千六百〇一兩四錢三分及長年一分二釐之利息、自民國十四年五月二十八日起、至執行終了日止、又上海通用銀元三千一百〇四元六角六分、及長年一分之利息、自民國十三年六月十四日起、至執行終了日止、訴訟費用歸被告負担、

租界 上訴院

㈠李作霖狀請飭令謝慕金清繳租金由、狀悉、查當庭和解案件、依法有執行效力、茲據狀稱謝慕金仍未遵照十一月十七日當庭和解辦法履行、殊有未合、候將原卷發還原審法院執行庭妥爲執行可也、（以上十三日）

教育記載

外埠

⊙南京市先辦民衆學校十所

南京特別市教育局呈請何市長經市政會議議決先辦民衆學校十所、於上月二十三二十六兩日由陳局長邀集熱心民衆教育之負責辦理人在教育局會議廳開談話會二次、討論關於民衆學校進行事務甚多、教材課本均已決定、所有學生書籍紙張筆墨等皆由校中供給、男女老幼彙收、凡有不識字者均可報名入學、教員由教育局延聘中小學校教員或學生担任、開學日期定於本月十號、十所地址及辦理人列後、㈠昇平橋民衆學校、（設昇平橋小學校內）由王佩珍郝亞侯姚軼士辦理、㈡大行宮民衆學校、（設大行宮小學校內）由嚴武俊費贊元辦理、㈢夫子廟民衆學校、（設夫子廟小學校內）由姚文之許綱甫辦理、㈣小心橋民衆學校、（設南區實驗小學校內）由袁健安・黃逸文・汪霞然辦理、㈤南捕廳民衆學校、（鍾英中學）由吳幼庵崔藏之辦理、㈥督模廳民衆學校、（督模廳小學）由王伯鈞陳耀甫辦理、㈦鈔河浴民衆學校、（金陵大學附屬中學）由張進之王齊輿辦理、㈧漢西門民衆學校、（漢西門小學校）由梅榮生馬治鈞張紹平辦理、㈨新菜市民衆學校、（新菜市小學）由王肇圃張銘資辦理、㈩儀鳳門民衆學校、（儀鳳門小學）由何裔先辦理、

本埠

⊙同人尚公教聯會成立

滬北商務印書館附設尚公學校及商工第一分會附設同人子弟學校全體教職員、組織兩校教職員聯合會、昨開成立大會、通過章程、並當場推選徐元善陸旭晨張小齋楊葉皋洪正倫五人爲執行委員、當即宣誓就職、

⊙教育局分發私中立案順序

上海縣教育局昨致各區教育委員公函云、案奉國立第四中山大學訓令內開、査各區私立中等學校對於呈請立案手續未盡明瞭、以致公文往返多費時日、並規定辦理立案程序六條以資遵守除分令外合行令仰該局長即便轉飭所屬各私立中等學校一體遵照、此令等因、並附私立中等學校立案程序一份到局、相應函達、即希查照轉知區內各私立中等學校遵照爲荷、

▲計發私立中等學校立案程序、㈠私立學校於呈請立案之先、須由其設立者按照校董會設立規程第一條呈請設立校董會、㈡校董會呈准設立後、由創辦人根據立案施行細則第一條呈請開辦、㈢已准開辦之學校、由校董會依據立案施行細則第二條呈請立案、㈣校董會呈請設立學校呈請開辦及學校呈請立案均應由市縣教育局轉呈、不得逕向本大學教育行政院呈請核准、㈤私立學校校名應冠以私立二字、如係初中應註明爲私立某某初級中學校、凡僅稱中學校者概作高級中學論、㈥呈某一種公文時、須將應呈之察核各件一併隨文呈送、惟不必以無關之附係件亦雜於其間、

⊙私立南洋模範中小學概況

▲略歷　該校創辦迄今垂三十載、向隸屬於南洋大學、自本學期起由南洋公學同學會學生家長聯合會第一交大籌備會等三團體合組校董會接辦、定名爲私立南洋模範中小學、並聘該校原有職員沈同一君擔任校長、

▲校景　該校地址在滬西徐家滙北南洋大學附近、地面積甚廣、校舍係自建洋房、四圍接樹扶蘇、草茵滿地、風景極爲清幽、

▲教職員　該校教職員責任極深、並能恒心任事、故三十年中主任祇有二人、一爲林康君、一爲沈叔逵君、即現任沈校長、在校已近二十年、其餘教職員在二十年十年以上者甚多、教務主任董君業君係東大高師畢業、對於教育素有研究、餘如許佑之黃馥珍等均爲大學畢業、任課時期亦在十年以上、

▲設備　該校設備素稱完善、如運動器械場所、齋室廁所以及宿舍衛生均甚清潔整齊、課堂四壁均髹淡藍色油漆、防護學生目光受損、校園空地均植花木、以爲學生賞玩、對於管理偏重嚴格、門禁極嚴、

▲課程　該校學生畢業後完全升送大學、近來交大功課不能不更密、課程較普通中小學爲高、故本學期起課程更爲加深、中小學不得不隨之加高、一般投考者往往降格以求、尚難於錄取、然實在方面亦其值得也、

▲體育　校中體育組織類極多、每日清晨有全體早操、功課中有兵操及童子軍操、課外運動有田徑賽學術及各種球類運動等等、本學期起並聘定運動家陳虞蓀張錫榮兩君爲名譽指導、童子軍素負盛名、現由沈葆昌君切實訓練、

▲學生活動　該校以門禁關係學生對於校外各種活動往往未便參加、然在校內有學生自治會、以爲學生活動之總機關、近來舉辦學生模範市、以練習辦事能力、市政組織有市長村長鄉長以及各部辦事人員有三四十人之多、市中辦理之事如書報閱書衛生風紀娛樂以及各種學藝等等、近來並刊行市聲一種、以爲市政府之言論機關、

▲學生額數　該校爲宿舍課堂所限、未能多增學額、並爲精密教授起見、亦不願多收、故每屆招考、投考者爲數極衆、往往以未能取錄爲憾、現在在校學生初中部三級共計一百十四人、高小部二級共計七十八人、總計學生一百八十四人、

體育

⊙足球聯會本週比賽程序

▲甲組輪空　▲乙組共計十四隊出場

中華足球聯合會乙組錦標、準於本學期內結束、故近週來、秩序表之排出較衝者甚多、預料於一月十五日左右即可全程完畢、甲組方面、在第一循環中、則僅尚有暨南與樂羣及樂華與樂羣二組、按秩序表甲組本週輪空、乙組共有十四隊出場、均於星期日（十八日）舉行、其各隊比賽程序如下、

隊名	時日	場地	裁判員
競進與華	十八日上午九點半	足球場	余衡之
嶺南與寶塔	十八日上午九點半	棒球場	李維元
曹商與青年	十八日下午一點一刻	棒球場	彭三美
徐滙與優游	十八日下午三點	棒球場	黃文建
培德與友誼	十八日上午九點半	田徑場	裴熙元
友愛與東方	十八日下午一點一刻	田徑場	錢一勤
暨南與昌華	十八日下午三點	田徑場	裴熙元

⊙今晚籃球房中之表演賽

▲強華與匹刺堡……七點　▲却蒙脫與麥令斯……六點　▲比賽完畢又有跳舞音樂助興

上海籃球聯合會、春標行將開始、日來各隊相約比賽者日有數起、寂靜已久之籃球房中、頗形熱鬧、今日接觸者共有二組、一爲強華與匹刺堡、於七時舉行、一爲却蒙脫與麥令斯、於六點鐘起賽、比賽完畢後且有音樂及跳舞出場助興、樂聲悠悠、舞影蹁躚、又將映入我人眼簾矣、聞門票售小洋六角、

⊙昨晚二組籃球賽之結果

▲紅隊勝却蒙脫……五十三比三十二　▲黃隊勝南方……三十五比二十五

昨晚中華籃球房中有二組友誼比賽、一爲紅隊與却蒙脫、一爲黃隊與南方中學、結果紅隊勝却蒙脫、黃隊勝南方、茲將比賽情形略誌如下、

▲紅隊與却蒙脫　六時半、紅隊與却蒙脫二隊球員均到、裁判員伍綸武君、銀笛一聲、兩隊開始迎戰、却蒙脫身體魁梧、膂力過人、傳遞亦頗得法、右鋒台納司最爲矯捷、首先得分、紅隊上場後、因係練習性質、傳遞尚不十分得手、而却蒙脫竟以白戰之銳猛烈衝攻、紅隊措手不及、遂被所乘、上半時結果却蒙脫以二十八對十五獲勝、下半時起、紅隊健將徐小培、突然加入戰圍、陳鼎宏・徐克培大施聯絡、頓時下總攻擊令、一時聲勢赫赫、傳遞之迅速、擲籃之神妙、在在令敵寒膽、於十分鐘間接連擲中八球、得十六分、而回顧却蒙脫竟一無所獲、以後紅隊球勢頗盛、有神妙之表演、下半時紅隊得三十八分、却蒙脫得四分、總結紅隊以五十三比三十二獲勝、

▲黃隊與南方　紅隊與却蒙脫之賽既畢、黃隊與南方之戰繼之而起、上場南方一帆風順、左鋒蔡麒麟連連擲中、黃隊初漸不支、後經極力反抗、遂亦相繼獲球、始在上半時中以十四對十六之比趨平衡、後黃隊竟一鳴驚人、曹昭洞張昆祥大施聯絡、得分頗多、再後結果黃隊以三十五比二十五反敗爲勝、

⊙昨晚籃球委員會議結果

▲通過合格者共計二十五隊　▲甲組九隊　乙組十六隊　▲定於一月二日開始比賽

籃球委員、昨日假四川路大中樓開會、審查各隊合格問題、及討論重要事宜、委員容啟兆・歐陽鴻鈞・周家麒・馬德泰・宋君復等均蒞席、開會後即將各隊嚴重審查、酌分組別、並添訂規則、茲將重要議案採錄如下、

㈠上海中學初中部及黃隊體力及程度上似未能適合、本屆暫停參與比賽、

㈡松江上學青光強華同濟紅隊麗克司麥令司猶太美國公學九隊應列入甲組、

㈢嘉斯（Nibs）幼級體育會（Junior Athletic Club）全黑翠進曉星三東中華上海中學俊德晨隊民立全白青星嶺南暨全藍紅星十六隊、應列入乙組、

㈣乙組分南部分別行單循環不賽、甲組用雙循環比賽、分部及次序大會時抽定、

㈤比賽自十七年一月二日開始、兩月內賽完、

㈥球隊之無制服及球員號數者、不得比賽、

㈦各比賽時與賽之二隊、須各推記錄員一人、計時員一人、會同本會指派之正式職員、執行職務、

㈧青光晨斯及幼級體育會未將報名單塡入、應於十七日補行、以便審查、

㈨本月十七日下午一時、開代表大會、每隊應各派代表一人出席、

商場行市

⊙厘市下遊拆息同前

▲洋釐　昨（十三日）釐市續見下游、上午七錢二分七厘三七五、下午七錢二分七厘半、較前日計降三毫七忽半、公會上交易計早劃各款五十餘萬、鈔票一二十萬元、銀根平常、來源稀少、江南小洋六錢二分四釐半、加半毫、廣角上午六錢一分四釐七五、下午六錢一分五釐七五、比上日收市加八毫七五、本街成交十餘萬角、銅元回長一千五百文、計三百七十三千五百文、掛牌二千七百十七文、加九文、角坯二百卅文、貼水四十二文、

▲銀拆　昨各銀行收款二百餘萬兩、各莊收解三百餘萬兩、華商需度仍然不常、而各項貨款應解七八十萬兩、銀拆上午計四分、下午計三分、與前天收市無異、銀行掛牌四分、外洋銀條昨有大批進口、由各銀行前往提回入倉云、

⊙外滙挂價看無伸縮

昨英美銀價雖均見昇、日英日美勿更、私電銀價亦長三一二五、滙兌不更、本埠滙豐掛牌、外滙胥無伸縮、意瑞兩滙亦與上日無二、銀行交易尚稱不惡、華商金業中有拋出、日滙二百餘萬元、而正金買口尚濃、其市價晨間似軟、繼則平定、午刻復穩、午後平定、英金銀行約有數磅出入、市面平穩、美金交易微細、價準、各滙結果與上日收市不甚懸殊、標金初疲後平、惟較前天尚減六錢、

▲英滙　掛牌不更、計一先令七辦士二五、內盤僅計〇六二五上落、最初三月份賣價二個七辦士四三七五、買價二個七辦士半、十點三刻賣價二個七辦士三七五、買價成交二個七辦士四三七五、本月期銀行對做二個七辦士半至七辦士五六二五、午刻收市三月份賣價二個七辦士四三七五、買價七辦士半、下午賣價仍爲二個七辦士半、買價七辦士半、嗣成交七辦士四三七五、本月份賣價成交二個七辦士五六二五、三月份收市仍爲二個七辦士四三七五、買價七辦士半、市況平定、交易上午華比進三月份一萬磅、價二個七辦士四三七五、安達與三井對做近期二萬五千磅、二個七辦士五六二五、東方與三井對做三月一萬磅、價二個七辦士四三七五、滙豐出一萬磅、價同上、下午三井出十二月一萬磅、二個七辦士五六二五、麥加利滙遠期一萬磅、二個七辦士四三七五、

▲美滙　挂牌不更、計六十三元半、內盤晨初三月份賣價六十三元八七五、買價六十四元、以後賣價六十三元七五、買價六十三元八七五、午收賣價六十三元八七五、買價六十四元、下午賣價仍爲六十三元八七五、買價六十四元、元月份收市賣價六十四元、買價六十四元一二五、交易平靜、市面無大變化、

▲東滙　掛牌勿動、計七十二兩二七五、內盤晨初三月份賣價七二一二五、買價七二一八七五、九點半後賣價七二一二五、買價七二一八七五、十點三刻賣價見增七二二五、買價成交七二二〇六二五、午收賣價七二二五、下午初開、賣價七二一二五、買價成交七二一二五、後似低、買價七二〇六二五、三點時賣價七二一八七五、買價七一八七五、上午元月份銀行互相成交七一八一二五、昨市疲而轉平、交易不少、計正金買三月份廿萬元、價七二二、滙業亦買十萬元、價同、正金又買十萬元、價七二〇六二五、又廿萬元、七二一二五、大通與正金對做廿萬元、一月份七一八一二五、正金買一月份十萬元、價七一八七五、下午又買三月份十萬元、七二〇六二五、安達買十萬元、七二一二五云、

⊙內滙變更

昨（十三日）華商銀行公會報告、各省滙市有所變更、似乎鬆動、如京津兩埠滙趨上升、惟川鄂各埠忽見下游、該省金融似平鬆動、其他各埠均係平常、交易亦僅少數、滙計北京公砝一千〇六十四兩、升五錢、洋滙一千〇二十四元、加二元、天津行化一千〇七十二兩、漲清錢、洋滙一千〇二十三元五、加二元、重慶銀滙九百七十二兩、跌五兩、洋滙九百五十五元、減一元、成都銀滙減去三十五兩有奇、計九百十兩、洋滙亦小去三十元、計九百元、萬縣銀滙一千〇十兩、降十兩、洋滙一千〇十五元、降十二元、又中行天津銀滙一千〇七十一兩八七五、加上一兩二五云、

⊙整理債市轉疲

▲七長整六均降半元左右　▲市況依然平淡

昨公債期貨市況、仍與前日相仿、後市進出尤爲清淡、各方人氣依然沉悶、計成交總數爲一百十六萬五千元、中七長七十一萬五千元、整六爲四十五萬元、現貨亦寥落如故、惟前市開出七長一次、成交五千元、其後一律均無做開、至各債市價、因市上買氣轉佳、賣方人氣觀望、初開七長約較前日回小半元之譜、整六亦稍疲、惟其後雙方勢力尚屬平衡、故價格趨勢盤旋穩定、上落殊鮮、結果七長各月期、一律小去六角、整六亦降半元之譜、現貨七長、亦小八角、目下市價情形、轉趨呆穩之狀、一時或可不致有重大之變動也、茲分述價格上落比較於後、

▲七年長期　七長現貨爲六十二元六角、比前日小去八角、十二月期、爲六十二元五角半、較前日降下六角、一月期常徘徊於〇一二角之間、結果爲六十元〇一角五分、亦較前日小六角、

▲整理六釐　整六現貨無市、十二月期常在五十元左右、收盤爲五十一元九角半、較前日小去三角、一月期五十二元六角、比上午小一角、較前日降五角、

⊙金市跌而復平

昨（十三日）大條近期已長二五、計爲二十六辦士九三七五、遠期長一八七五、計爲二十六辦士六八七五、美銀長二五、計爲五角八分二七五、標金市況跌而復平、早開英美銀價均長、計跌一兩敷後、英滙揭曉、日滙似穩、回高一兩餘、午收復降數錢、午後尚平、略加數錢、收盤比上日計跌六錢、外滙如日金華商有所拋出、銀行胃口尚稱不惡、市場交易買戶不寂、同業間有補空、正月份開盤三百五十兩〇四錢、跌去一兩六錢、（物品開盤五十一兩）毛盤由五十兩〇二錢加至五十一兩、日金內盤略低、銀行吃過遠期七二、先令揭曉勿更、計五十一兩二錢至一兩四錢、時又小去三錢、正金吃進三月份日金六七十萬元、價七二〇六二五、又買元月份七一八一二五、市金市甚平、自九點三刻至十點半止、只有二錢高低、三菱曾做進日英滙計一先令十辦士六二五、正金曾買三月份日金七二一二五、人心旋好、十一點零漲爲五十一兩九錢、入後轉疲、乃日金係以七二〇六二五至七二可賣、英金由三井買進二個七辦士四三七五、係東方售出、滙豐亦出一萬鎊、價同上、十一點半後金價退去一兩左右、爲五十兩〇九錢、十二點收市五十一兩、（物品價同）下午開出五十一兩、嗣後因日金見緊、正金買三月份初爲七二〇、繼則七二〇六二五、二點三十餘分爲五十一兩五錢、未幾小去二錢、三點時爲五十一兩七錢、乃安達吸進日金七二一二五、旋於因孟買電報大二甚勃、故跌至五十一兩四錢、倏忽間銀行買進英金二個七辦士四三七五、復漲爲五十一兩七錢、至後稍降二錢、外滙無甚伸縮、檯面上各號進出平平、至四點三十分收盤、爲五十一兩四錢、（物品同價）一日間最大價三百五十一兩九錢、最小價三百五十兩〇二錢、計有一兩六錢上落、登賬補水同爲三百五十一兩云、

商情一覽

交際日繁信用益重上至公家文告下至郵局函件均須蓋用圖章蓋圖章即爲各界諸君信用之代表由本號特聘粵東技師精製翼金彈璜圖章及翻身彈璜印戒並聘中西鐵筆名家專司鐫刻均可任意選擇如蒙賜顧請臨上海英界三茅閣橋西首愛多亞路一八四號　全昌號啓　首飾眼鏡　1863

金融

⊙國外滙票

十二月十三日（星期二）市

上海滙豐銀行掛牌（申規一兩計算）

銀行電匯	二先令七辦士二五
銀行即期	二先令七辦士三一二五
銀行四月期	二先令七辦士半
銀行期滙	二先令九辦士
四月期定滙	二先令九辦士五六二五
六月期定滙	二先令九辦士七五
上海法國電滙（申規百兩計算）	一千六百十五佛郎
四月期	一千七百四五佛郎
上海滙電至紐約（申規百兩計算）	[illegible]

⊙各國幣價

錢莊做開外幣五點鐘前市價

名稱	價
日卜一千元新票每萬枚	[illegible]
日卜五百元老票每萬枚	[illegible]
日卜五元十元票每萬枚	[illegible]
日卜金五元十元	[illegible]
日卜二百五十萬	[illegible]
日卜元票每萬	[illegible]
法郎克票每元	[illegible]
新加坡票每元	[illegible]
香港鈔票每元	[illegible]
東京老頭票每元	[illegible]
花旗票每元	[illegible]
英金票每磅	[illegible]
荷蘭票每元	[illegible]
英金四開每個	[illegible]
美金四開每個	[illegible]
坎拿大票每元	[illegible]
印度票每盾	[illegible]
菲律賓票每元	[illegible]

銀行電匯 美金	六十三元五角
銀行電匯 上海匯香港（港洋百元合申規）	七十二兩二五
銀行電匯 上海匯印度（申規百兩計算）	[illegible]
銀行 上海匯新加坡（新洋百元合申規）	[illegible]
銀行電匯 上海匯東京（日洋百元合申規）	七十二兩三七五
銀行電匯 上海匯爪哇（申規百兩計算）	[illegible]

⊙國內滙兌

▲銀行公會報告各省滙市

地名	銀名	兩	地名	銀名	元
北京	公砝	[illegible]	北京	銀	[illegible]
天津	行化	[illegible]	天津	銀	[illegible]
成都	九七平	[illegible]	青島	銀	[illegible]
重慶	九七平	[illegible]	重慶	銀	[illegible]
萬縣	九七洋	[illegible]	成都	銀	[illegible]
廣州	毫	[illegible]	萬縣	銀	[illegible]
			福州	銀	[illegible]
			汕頭	銀	[illegible]

⊙金市

現貨標金每條（三百八十四兩）；足赤條金；沙金；英美日銀市電訊；花旗銀；英日；美日；英匯；英國；美國；倫敦銀塊市電報（大條銀近期 廿六辦士九三七五；大條銀遠期 廿六辦士六八七五）

期		價
一月期標金	開盤	三百五十兩〇四錢
	最高	三百五十一兩九錢
	最小	三百五十兩〇二錢
	收盤	三百五十一兩四錢
又	登賬	三百五十一兩
又	補水	三百五十一兩

（銀樓大同行飾金掛牌）各家天字赤金（每兩）價洋；（銀樓同行）紋銀（每兩）價洋

⊙銀洋錢市

早市開出行情：鷹洋七錢二分七厘三七五；江南小洋六錢二分四釐半；廣東小洋六錢一分四釐七五；銅元 二千七百十七文；角坯二百卅文；貼水四十二文

午市開出行情：鷹洋七錢二分七厘半；江南小洋六錢二分四釐半；廣東小洋六錢一分五釐七五；銅元 二千七百十七文；角坯二百卅文；貼水四十二文

交易所市況

⊙上海證券物品交易所

陽曆十二月十三日（星期二）前市　後市

棉紗（二十支人鐘標準）、棉花（漢口細絨標準）各月期開盤・二盤・三盤・收盤價 [illegible]

⊙上海華商紗布交易所

陽曆十二月十三日（星期二）前市　後市

棉紗（手十六支人鐘標準）、棉花（漢口細絨標準）：十二月、一月、二月、三月、四月、五月各期開盤・二盤・三盤・收盤 [illegible]

⊙滬北米市

▲粘　月、興、根、開、大、計、巧、新、和、振、元、林、十、豐、川、坤、福、仁、和、全、金、錫、合、余、裕、全、太、伯、一、南、永、培、阿；貨名：粳、元、尖、粉、洋、早、社、梗 [illegible]

每石以二百磅淨米標準洋價照市

⊙滬南米市

昨日滬南各米市價如下（每石）

貨名	價
河下 頂特白粳	十一元六角
又 濁涇瀝粳	十一元三角
又 鬃里白粳	[illegible]
又 常高變元	[illegible]
又 同里新粳	[illegible]
又 南湖陰元	[illegible]
又 周莊白粳	[illegible]
又 黃渡白粳	[illegible]
蘇州 新羊尖米	[illegible]
同里 新杜尖米	[illegible]
嘉穀堂米業公議米價	
頂白米	十二元四角
特號新粳	十二元四角
二號新粳	十二元
三號新粳	十一元八角
頂號米	十一元二角
二號米	十元〇八角
三號米	十元〇二角

⊙上海麵粉交易所

陰曆十一月二十日（星期二）上午市價　下午成交

十一月、十二月、正月、二月、三月各期標準開盤・二盤・收盤 [illegible]

⊙上海華商證券所

陽曆十二月十三日（星期二）

七年長期 [illegible]

外洋輪船報告

船名	往	日期	公司
塔夫脫總統	西雅圖	十七日	美郵
約克遜總統	舊金山	二十四日	美郵

船期

▲進口輪船報告　十二月十三日（二十日）

▲出口輪船報告：寧波、長江、天津、溫州、汕頭、廣東、香港、福州、青島、大連、煙台、營口等埠班期 [illegible]

DEC. 14, 1927. THE EASTERN TIMES PHOTO SUPPLEMENT No. 419,

徵求 本畫報徵求時事及遊藝競賽美術照片酬金從優其有精美之品如經本報選刊並可於製版後奉還

圖畫時報

十二月十四日 第四百十九號
每星期出二次
Published Twice Weekly

壯志（丁瘦芳女士）（丁景清女士寄）
Retrospection

陳樹人夫人（左）及其女友（褚民誼君攝贈）
Mrs. Z. J. Chen (l.) and her friend.

夜讀（張珍侯攝）
An Interesting Story.

蘇祖祺女士（右）陳黎鳳女士（左）均球隊健將（梁慎賢攝）
Miss Su Tsu-chih (right) and Miss Cheng Tsu-fen.

汪精衛之女彬彬（褚民誼君攝贈）
Miss Pin-pin, daughter of Mr. Wong Ching-wei.

泉州蔡襄祠夏得海塑像俗傳蔡襄建築洛陽橋（即萬安橋）不易開工命小吏夏得海入海請海神退潮三日俾易施工此事婦孺多能道之（陳萬里攝）

Bridge and its Legend.—In a Chinese legend it is said that a mayor of Zien Chow Fukien was going to build Loyan Bridge across Minkiang. As the waves were rough, he ordered Ho Ta Hien, one of his minor to ask the god of sea stop the waves for three days. In memory of Ho, a statute showing in our picture was erected.

屠懷國文學士杭州新光社主幹將赴東瀛
Mr. C. Y. Doo, the Manager of the Kwang Weekly will soon leave Hangchow for Tokio.

郭鵬之子女郭君精攝影術時有作品貢獻本報
A Happy Day.

丁瘦芳女士之女（丁景清女士寄）
Smile.

留英中國基督教學生同盟會
Chinese Students' Christian Union in London.

杭州新聞記者聯合會（屠哲隱攝）
Hangchow Newspaper Reporters' Association.

佇立（聶光地攝）
Who appeared.

于右任之裸(曾仲鳴君攝贈)

A Naked Statesman—Mr. Y. Z. Yu is the member of Central Executive Committee of Kuomintang.

許崇智之與(曾仲鳴君攝贈)
Gen. Z. C. Hu and his camera.

朱應鵬之二女(光藝攝)
Misses Tsu, two daughters of Mr. Y. P. Tsu.

美國名片「百老匯安琪兒」之一幕 (朱家讀寄)
Leatrice Joy and Ivan as appear in "The Angel of Broadway".

陳曉三及其夫人
Mr. and Mrs. Y. S. Chen

上海南京路
麗華公司
特別大減價廿五天
新到冬令合時貨品!
全三樓擴充賣貨場!
增設五三角廉價部!
星期日下午照常營業

光藝照相館
德國攝影技師卡羅氏　美術照相專門
靜安寺路華安樓下
晨九時起晚七時止　電話西一五九六號

王開照相樓
南京路P五二八號樓上
電話中央二二六九號

電話西一八九
隨叫隨到
汽車日夜出租
雲飛汽車行

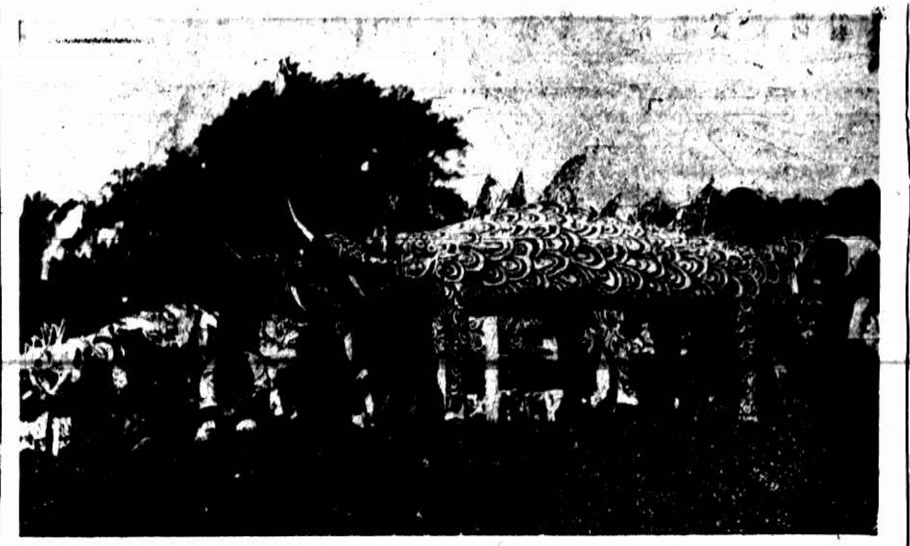

南洋峇厘島土番之祭典(右)及婦女(左)(顧明道藏)
The Festival Day in Bali Island (right) and Natives of Bali (left).

雲南土人之二(山景)(孫東吾攝贈)
Natives of Yunnan (2).

雲南土人之一(溪景)(孫東吾攝贈)
Natives of Yunnan (1).

棉花種子之其否關於明年收成之豐歉農家恒將肥大棉株留為採種之用剩屆老熟上圖右為摘子左為運歸—(顧攝)
In Cotton Plantation—Right: Plucking cotton seeds. Left: Transport cotton to home.

海防南安之婦女(女帽以草製可蔽日光及雨)(倪鴻雪生寄)
Natives of Haiphong Cochin-china. Note the straw hats they wear.

嘉定附近(郭錫麒攝)
Country Scene of Kading.